ES
JUNIO
998

Meridiano de Nayarit

Marca Registrada

55 Años siendo el mejor diario de la región

Director : Guillermo Aguirre

Fotos en 1 hora
DACAREY
Nosotros recogemos y entregamos a domicilio
Zacatecas #19 Nte. Tepic, Nay
Tel. 12-01-39

EL CÓNSUL DE MÉXICO EN HOUSTON

uiero ser gobernador de ayarit: Pérez Cárdenas

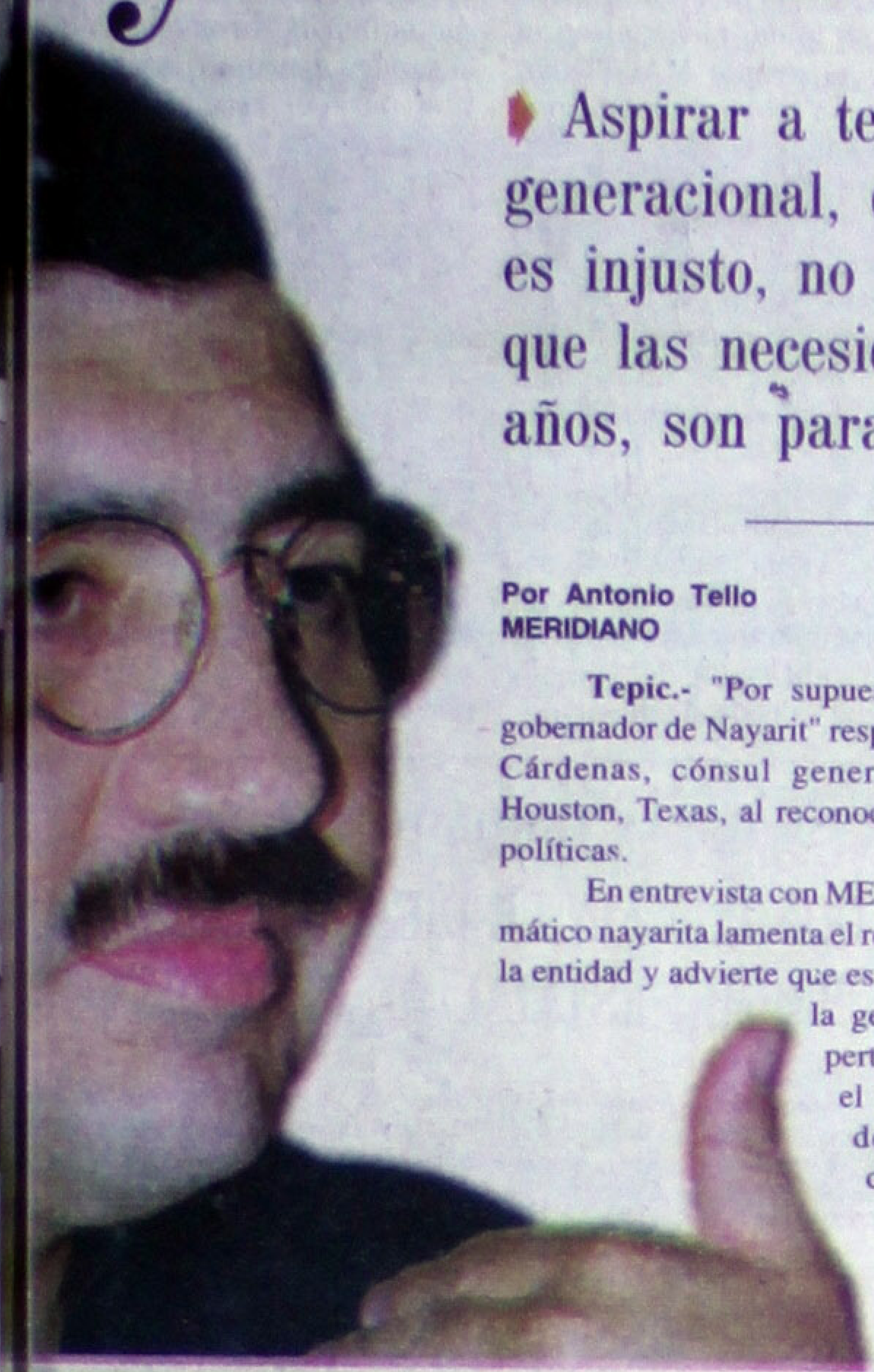

Aspirar a terminar con el rezago estatal desde el poder, es una obligación generacional, dice el diplomático nayarita ▸ Los candados del PRI limitan, es injusto, no puede haber priístas de primera y segunda, afirma ▸ Advierte que las necesidades de los nayaritas "no son para resolverse dentro de diez años, son para mañana"

Por Antonio Tello
MERIDIANO

Tepic.- "Por supuesto que quiero ser gobernador de Nayarit" responde Manuel Pérez Cárdenas, cónsul general de México en Houston, Texas, al reconocer sus aspiraciones políticas.

En entrevista con MERIDIANO, el diplomático nayarita lamenta el rezago económico de la entidad y advierte que es deber ineludible de la generación a la cual pertenece "liderear para el estado un proceso de transformación distinto".

Responsable de uno de los consulados nacionales más influyentes en la Unión Americana, Pérez Cárdenas ha brillado en el servicio exterior por ser el creador de programas de atención a los mexicoamericanos e impulsor de la pequeña y mediana industria mexicana entre los inversionistas texanos.

Pero sobre todo, Pérez Cárdenas desde su posición diplomática en el poderoso estado de Texas, ha sido un aliado del gobierno nayarita en la promoción económica de nuestra entidad por aquellas latitudes.

ENTREVISTA 7-A

EN EL PRI

Consulta sí, pero con estrictas reglas

LOCAL 3-A

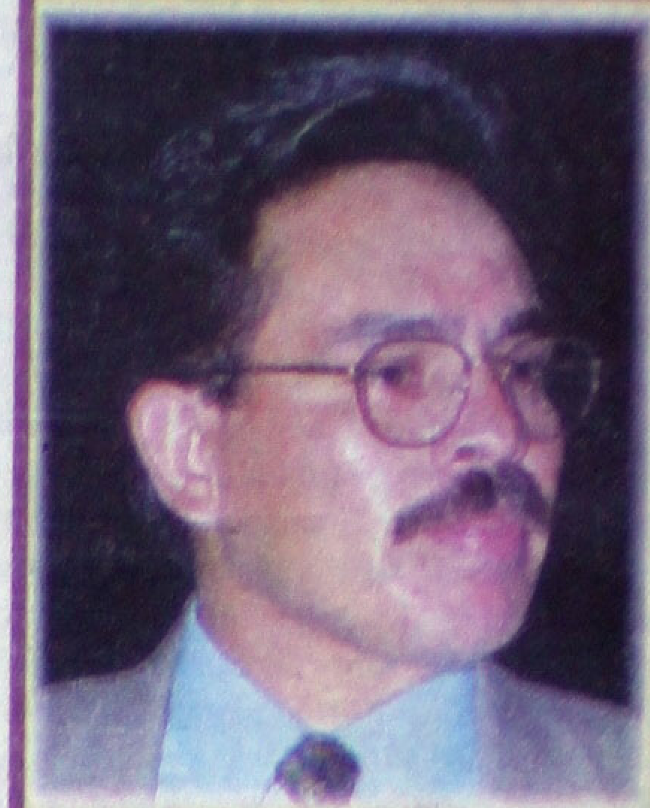

Reconoce fallas el procurador

Por Manuel Rueda
MERIDIANO

Tepic.- "Sería deshonesto no reconocer nuestras fallas; a veces me tachan precisamente por esto, piensan que soy ingenuo, pero para mí la línea es caminar reconociendo nuestros errores y enmendándolos", dijo el titular de la Procuraduría General de Justicia Marco Antonio Carrillo Rincón, al reconocer que la crítica del gobernador del estado en torno al trabajo de la dependencia en el caso César Saucedo tiene lógica.

LOCAL 4-A

arcos sinan a lidato del PRI

cibillado Raúl z, aspirante priísta adía de Balleza

L

nua.- El candidato del Partido Institucional (PRI) a la presial de Balleza, Raúl Fernández 7 años de edad, fue asesinado zos de alto poder.

cidio ocurrió a las 9:30 horas de su casa rumbo al comité u partido, desde donde orgaos de campaña.

ante a la alcaldía de ese munirido, de muerte frente a su de los primeros que se dieron e le había sucedido fueron su hijos, quienes de inmediato o para llevarlo a la ciudad de bargo en el traslado murió medio día.

después, un grupo de agena Estatal, se dieron a la tarea puntos carreteros y brechas lida al poblado en un afán de os sospechosos, de los que nto no se tienen más pistas, e eran dos hombres altos.

s un municipio enclavado en el suroeste del estado, que que los conflictos se arreglan ecreto a voces señala que es controlado por grupos es. Se sospecha que habría arco, del candidato priísta

UAN

Limpia de *aviadores* anuncia Javier Castellón

Por Lenin Salvador Guardado
MERIDIANO

Tepic.- Tal y como lo declaró el mandatario estatal, Rigoberto Ochoa Zaragoza, el rector electo de la Universidad Autónoma de Nayarit (UAN), Francisco Javier Castellón Fonseca, dijo que una de las primeras acciones que deberá de hacer es sacar a las personas que cobran sin trabajar, mejor conocidos como "aviadores".

Al ser entrevistado, expresó "una de las primeras cosas que tenemos que hacer es la reestructuración administrativa y financiera de nuestra Universidad".

LOCAL 4-A

MONTEPIO

MANTAS Y BANDERAS ROJINEGRAS fueron arriadas ayer en la sucursal Tepic del Monte de Piedad, como en las del resto del país, luego de 166 días de huelga. (FOTO: MERIDIANO/Mike Rosales)

CON LA PARTICIPACION del coro del Colegio "Jean Piaget", arrancó el II Festival de Coros Infantiles, bajo el patrocinio del Ayuntamiento de Tepic y de esa prestigiada institución educativa. El evento que reunirá a las principales compañías corales de niños en la ciudad, es auspiciado también por la UAN, la SEP y la Comunidad de Artistas e Intelectuales de Nayarit (CAIN). (FOTO: MERIDIANO/Mike Rosales)

Daniel Arizmendi

No me entrego

Agencias
MERIDIANO

México.- El secuestrador más buscado de México, Daniel Arizmendi, aseguró que no se entregará a las autoridades y reconoció haber "matado a mucha gente", durante una entrevista telefónica hecha por el diario Reforma, al que él mismo llamó.

El llamado "Cortaorejas" dijo que por su familia daría la vida pero no iría a la cárcel, por lo que pidió a la policía que cuando lo "agarren" lo maten, "porque las torturas ahí son muy feas".

Arizmendi se adjudicó los secuestros de un empresario gasolinero y otro relacionado con la familia propietaria de la marca de carnes frías "La Española" y aceptó haber cortado las orejas de sus víctimas por la avaricia de sus familiares, que no querían pagar dinero.

Asimismo negó haber recibido protección policiaca y ser un drogadicto, aunque reconoció que es alcohólico.

SENTRA GTS TÍPICO 98
TRANSMISIÓN MANUAL MOD. 1998
DE CONTADO 87,980
+ IMPUESTOS
NISSAN
AUTOMOTORES SIERRA S.A. De C.V.
TEPIC Insurgentes y Robles s/n
Tel. 14-81-82 y 14-81-77
ACAPONETA
Tel. 2-02-00

A FONDO

Aguascalientes: los pequeños tienen la palabra

*** Alfonso Bernal Sahagún... un gran personaje**
*** Académico, científico, empresario, humanista... político**

Por Juan Ruiz Healy
ESPECIAL PARA MERIDIANO

En el final de los programas de entrevistas que realizamos en Telecable del Centro de la televisión aguascalentense, a manera de epílogo le correspondió su turno al PRD y a su candidato ciudadano a la gubernatura del estado: el ingeniero **ALFONSO BERNAL SAHAGUN**, quien es sin duda uno de los hombres más importantes de la política hidrocálida y uno de los hombres de mayor relevancia con los que cuenta la sociedad de Aguascalientes.

ALFONSO BERNAL SAHAGUN es todo un personaje de la vida política de Aguascalientes. Siendo ingeniero químico declara: «Un viaje a Acapulco, donde trabajaba en las vacaciones con mi tío, cambió mi vida. Viajé en autobús de regreso a Aguascalientes junto a un comunista ortodoxo que durante el viaje me dijo: `El país necesita técnicos' y así insistió durante las doce horas que duraba en viaje de regreso». «Al llegar a Aguas' decidí, sin dudarlo, estudiar una carrera técnica. Viajé a México... me inscribí en ingeniería, a la Escuela Nacional de Ciencias Químicas... al señor nunca en mi vida lo volví a ver».

Su dedicación, a pesar de nunca haber sido un «niño de diez», lo llevó a obtener el Premio Nacional de Química; fue director fundador del proyecto de los Colegios de Ciencias y Humanidades en la Universidad Nacional Autónoma de México en la época de su entrañable amigo el célebre intelectual mexicano **DON PABLO CASANOVA** quien fungía como rector de la máxima casa de estudios. **BERNAL**, es el primer habitante del municipio de **PABELLON DE ARTEAGA** en Aguascalientes «cuando se construyó la presa CALLES -más importante del estado- mi padre trataba como ayudante de pagador o de almacén, nunca lo supe... nunca se lo pregunté, él murió en 1974».

DON ALFONSO también ha colaborado como Diputado local y federal... en fin, yiun hombre de convicciones y de trabajo con la ciudadanía; «... es para mí un honor poder representar a los ciudadanos que me eligieron». Así, seguía el diálogo.

«MI PARTIDO ES MEXICO»

«Mi partido es México», continuaba el hoy abanderado perredista -resultado de la negativa panista de registrarlo como abanderado a la gubernatura local-. «La política partidista es excluyente», señalaba el ingeniero **BERNAL** y narró como llegó a ser candidato por el PRD: «**ANDRES MANUEL LOPEZ OBRADOR** me buscó, somos amigos. El es un gran hombre y le dije: **ANDRES MANUEL** en México los ciudadanos trabajan para los partidos, no los partidos para México». **ANDRES MANUEL** estuvo de acuerdo. El ingeniero **BERNAL** continuó con los pormenores de su diálogo con el perredista tabasqueño: «sólo voy a aceptar la candidatura si se abren los espacios a los ciudadanos, de lo contrario no participo» -le sentenció al líder del Sol Azteca. **LOPEZ OBRADOR**, quien a juicio de **BERNAL SAHAGUN** es un hombre «derecho», estuvo de acuerdo con las condiciones.

Al referirnos a su disciplina nos decía «me levantó a las 6 de la mañana todos los días y el domingo a las siete; trabajo todo el día. De inmediato se remontaba a su salida del PAN y refería otra anécdota: «mi salida del PAN la comenté con **CARLOS CASTILLO PERAZA** a lo que me dijo: **ALFONSO**, tu problema es que en el PAN existen muchos panistas de camiseta, pero muy pocos de corazón como tú».

UNA VERDADERA VOCACION SOCIAL

«Desde pequeño me preocupé por los problemas de la sociedad... me preocupaba la gente». Esto pudiera parecer un slogan de campaña, pero **DON ALFONSO** continuó con el relato de aquello que él mismo llama «su contacto con la gente». Mi salario como diputado decidí invertirlo en empresas que le dan trabajo a la población de mi distrito».

He instrumentado el programa que un sociólogo me comentó durante mi estancia en México en los años 70: el «pro/sumo» que significa, produzco lo que consumo».

Esto es, en el programa se emplean a 400 personas que ganan 5 pesos por hora -más lo que el PROGRESA comenta **DON ALFONSO**- en las labores de la «tecnología de puntas» (hilados y tejidos), fabricación de chorizo de soya y alfabetización. «Con este programa -apretaba su gesto el ingeniero **BERNAL**- ya hubiéramos acabado con la pobreza en el estado de Aguascalientes»... no se vale.

LA GESTION DEL PROFESOR OLIVARES SANTANA

Del profesor ex secretario de Gobernación **ENRIQUE OLIVARES SANTANA** y padre de **HECTOR HUGO OLIVARES VENTURA** decía: «era un hombre muy honrado... un hombre de esos que tienen que estornudar de lado, de lo contrario se enterrarían el colmillo». Y narra una anécdota más. «Mi padre trabajó como contralor del gobierno de **ENRIQUE OLIVARES SANTANA**. En una ocasión al profesor se le acabó el dinero y le dijo a mi padre: **ALFONSO** necesito dinero, adelántamelo del mes próximo». Hoy ya se acabó esa vocación de servicio; esta honradez decía **BERNAL SAHAGUN**.

Aquí concluye el relato de una pequeña parte de la vida de un hombre lleno de anécdotas, de historia y de amor por México.

Con esta entrevista además, concluye la primer parte de los programas televisivos en los que descubrimos la historia de los hombres y la gran mujer que hoy compiten para obtener la gubernatura del estado de Aguascalientes. Seguirá el debate que aceptaron públicamente los cuatro candidatos durante los programas anteriores. Por hoy, es todo.

LA PREGUNTA DEL DIA

¿Será verdad...

... que en varios de los estados donde el PRI insiste en implementar como estrategia electoral el regalo de despensas y el reparto de prebendas de toda índole, el Partido Acción Nacional inició una contraestrategia tomando como lema de campaña «Toma todo lo que te dan, y vota por el PAN»?

... que en una oficina muy importante de los Pinos ya no le contestan las llamadas telefónicas a **PATRICIO MARTINEZ**, candidato del PRI para la gubernatura de Chihuahua?

Meridiano

Director General
DR. DAVID ALFARO
Coordinación General Editorial: Antonio Tello

MERIDIANO PUERTO VALLARTA Director: MOISES MADARIAGA Morelos 600 esquina con Pipila Tels: 3 29 75, 3 29 76 Pto. Vallarta, Jalisco e mail: meridian@pvnet.com.mx

MERIDIANO DE LA COSTA Coordinación General Editorial Jiménez 70, Santiago Ixc., Nay. e mail: lacosta@meridiano.com.mx

MERIDIANO DE IXTLÁN DEL RIO Coordinación General Editorial Hidalgo 54 Pte. Ixtlán del Río., Nay. e mail: Ixtlán@meridiano.com.mx

MERIDIANO de NAYARIT Director: GUILLERMO AGUIRRE Oficinas generales: Zapata 73 Pte. Tepic, Nayarit. Tels. 12 01 45, 16 37 18, 16 72 88, 12 94 18 y 12 66 30. e mail: meridiano@meridiano.com.mx

MERIDIANO GUADALAJARA, Jalisco. Gerente de plaza: JORGE ORGANISTA. Av. Chapultepec Sur 130 C Tel. (3) 615 66 84. Publicación periódica autorizada. Registro de SEPOMEX Número 10881 12389 001. Características 12 1252 70. Certificado de Licitud de Título 3378. Certificado de Licitud de Contenido 2963. Título reservado por la SEP 1587 93. Sistema Internacional de Publicaciones Seriadas CODIGO ISSN 0128 509. Registro COPARMEX 153. Registro CANACINTRA 3240. Registro ANIERM 6029 93. Los colaboradores que firmen sus escritos son responsables del contenido de los mismos. No hay obligación de devolver originales aunque no se publiquen. Todos los fondos y correspondencia a este periódico deben ser dirigidos al Director General en el domicilio que aparece al margen. MERIDIANO es una Marca Registrada (MR). Se edita totalmente con sistemas computarizados y tiene distribución regional en el estado de Nayarit, y Puerto Vallarta, Jalisco. Representación Comercial en el DF: Rodrigo Lemus SA de CV. Londres 239 Col. Juarez, C.P. 6600 Mex. D.F. Ejemplares diarios en el Distrito Federal: La Torre de Papel, Club de Periodistas de México, Filomeno Mata 6 A México D.F. Centro Historico. Producido, Editado y distribuido por la Cia. Editorial Alpesor S. de R.L. Oficinas Generales, Redacción y Talleres: Emiliano Zapata No. 71 y 73 Poniente, C.P. 63000. Apartado Postal 65, Tepic, Nayarit. México.

GUILLERMO AGUIRRE

LA SERPENTINA

* MARCO ANTONIO CARRILLO RINCON, prefiere caminar a paso lento pero seguro en lo referente al crimen de SAUCEDO
* Reconoce el Procurador que este crimen los agarró muy novatos en materia de peritos investigadores
* Para el Procurador todos los crímenes son importantes para aclararlos, y su especial atención está en CESAR SAUCEDO
* El presidente de los abogados, prefiere que las cosas marchen lentas a que se agarre un chivo expiatorio
* Se va el general MIGUEL ESTRADA MARTINEZ

Aunque la plática fue larga, resumo en pocos renglones el sentir de MARCO ANTONIO CARRILLO RINCON, Procurador General de Justicia, en el caso del finado licenciado CESAR SAUCEDO CASTILLO...

Primero.- el Procurador prefiere caminar a paso lento pero seguro, que empezar a involucrar a cuanto inocente apunte el crimen... esto a pesar de que la sociedad ya quisiera ver la foto de un determinado personaje en las primeras planas de la sección policiaca.

Segundo.-Efectivamente el crimen de SAUCEDO agarró a la procuraduría sino en pañales, con muy poca experiencia en materia de investigaciones, pues a la llegada de CARRILLO RINCON a la Procuraduría General de Justicia, él mismo se puso prioridades, una de ellas fue la de superar a los cuerpos policiacos, enseguida a los ministerios públicos y finalmente capacitar a los peritos investigadores, cosa que ocurriría en breve, pero desgraciadamente la muerte del abogado SAUCEDO los agarró antes de iniciar su preparación

Tercero.- Para el procurador general de Justicia, no solamente el crimen de SAUCEDO es de vital importancia resolver, sino cualquier otro homicidio que ocurra en esta entidad, y él concentra su preocupación en todo aquello que sea nocivo para la sociedad

y Cuarto.- Lamentablemente la interpretación de algunos compañeros de la prensa, no es precisamente la idea del Procurador, como ocurrió con aquella declaración de que en menos de 24 horas, habrían sido detenidos los culpables, cuando realmente el Procu, lo que dijo fue que en menos de 24 horas tendría una investigación bien integrada para el logro del esclarecimiento del crimen...luego de todo esto, lo único que resta es opinar igual que el presidente de los abogados de Nayarit, el licenciado ECHEAGARAY, quien considera que no es conveniente presionar al Procurador de Justicia tan sólo para que exhiba a un chivo expiatorio, lo mejor es que a su ritmo logre un final justo... en cuanto a CARRILLO RINCON, su actitud demuestra que por encima de las presiones que puedan ejercer medios o personas, está su ética profesional, lo que habla bien de su oficio *******

La mañana de ayer miércoles, se despidió el General MIGUEL ESTRADA MARTINEZ, toda vez que los altos mandos militares, le ordenaran trasladarse hacía el estado de Chihuahua en donde se hará cargo de la Zona Militar de aquel lugar... El General MARTINEZ ESTRADA, duró poco tiempo en Tepic, escasos 12 meses permaneció en Nayarit, en ese tiempo si bien no hubo importantes decomisos por parte del Ejército, si hubo grandes destrucciones de enervantes... y recordamos al general ESTRADA, como un hombre que se metió de lleno al combate de incendios forestales, pues cuando se inició el fuego en el cerro de San Juan, el propio MARTINEZ ESTRADA, junto con su tropa andaban por allá en los lugares más inaccesibles tratando de controlar la lumbre, de hecho dos de sus hombres resultaron con lesiones en uno de los operativos antifuegos forestales....hasta el momento se desconoce el nuevo titular de la 13 Zona Militar que sustituirá a ESTRADA MARTINEZ, lo cual no obsta para que desde aquí le deseemos muy buena suerta al general MIGUEL ESTRADA MARTINEZ...¡ felicidades! *********

En México el periodista JULIO SCHERER, director del semanario Proceso, se dio el lujo de rechazar el premio de periodismo, aquí en Nayarit no hubo necesidad de esto, pues el Jurado Calificador del Premio Estatal de Periodismo acordó declarar desierto el famoso premio por 1998, lo que significa que ning... cerca de 40 participantes obte... bueno si obtendrán algo... ha... culo... hay para que le entre... ******** En punto de las 10 de l... rinde su informe hoy, el ingen... NANDO TREVIÑO MONTEM... rector del Instituto Tecnológic... la sede es el propio Instituto T... y al parecer el director del ... acompañado por el gobernad... tado, RIGOBERTO OCHOA ... ZA ******** Ayer se escuchó el... que AGUEDA GALICIA andaba... de una orden de aprehensión... de la procuraduría y que por... aparecía en el SUTSEM, nada m... de la verdad, pues la señora di... los burócratas estatales no tien... orden de aprehensión y esto dic... nalmente a LA SERPENTINA p... MARCO ANTONIO CARRILLO... Procurador General de Justicia... si la señora no se aparece en su... es que anda en otras diligencias... que ser suspicaces...hasta mañ...

SE HABÍA TARDADO PERO....

HASTA QUE POR FIN LE DIERON EN LA MAD... AL PREMIO ESTATAL DE PERIODISMO

Los que suscriben, Marco Antonio Hernández Navarrete, José Angel Cerón Alba, Alma Delia Ramírez, Cecilia Guzmán Hernández, Pedro Luna Jiménez, Jorge Enrique González Castillo y Germán Rivera Delgado, miembros del Jurado Calificador del Premio Estatal de Periodismo 1998, con apego al punto décimo de la convocatoria respectiva, y

CONSIDERANDO

1°.- Que el jurado asumió el encargo con responsabilidad y buena fe. Comprendió que se congregaron voluntades libres de todo interés y así actuó. Fijó parámetros y criterios, se reunió y debatió colegiadamente, luego del trabajo individual distribuido por cada género. Al final, tomó la decisión que consideró congruente para dar cumplimiento al mandato legislativo y a los altos significados del derecho premial.

2°.- Que un premio, cualquiera que sea su género, tiene como función reconocer y estimular a determinados miembros de una comunidad, que por la calidad de su ejercicio profesional, se conviertan en ejemplo para el resto de quienes comparten su quehacer.

3°.- Que en el caso del Premio estatal de Periodismo 1998 tanto empresas periodísticas en lo general, como comunicadores en particular y organizaciones gremiales han manifestado su posición de no participar en el concurso, así como no asistir a la ceremonia de premiación y crear premios alternos.

4°.- Que ante estos hechos se pretende cuestionar el sentido social del Premio Estatal de Periodismo.

ACUERDA

PRIMERO.- Declarar desierto el Premio Estatal de Periodismo 1998 y notificar a la Secretaría General de Gobierno para que causen efecto los trámites que a ello correspondan.

SEGUNDO.- Recomendar que se preserve el sentido institucional que dio origen a este premio y generar por esta ocasión mecanismos para reconocer en términos generales el trabajo de los comunicadores.

TERCERO.- Expresar a quienes presentaron trabajos a concurso nuestro reconocimiento a su profesional ejercicio e indiscutible calidad.

ATENTAMENTE
Tepic, Nayarit, junio 3 de 1998

AGENDA INFORMATIVA

Por OGB
EXCLUSIVO/MERIDIANO

SAUCEDO Y EL JOVEN PROCURADOR

Inexorable transcurre el tiempo y la Procuraduría de Justicia del Estado no logra aun desentrañar el sonado caso del licenciado César Saucedo, quien apareció muerto sobre la banqueta de su barrio el domingo 24 de mayo.

El joven Procurador de Justicia, Marco Antonio Carrillo Rincón, está muy interesado en que este crimen se resuelva lo más pronto posible. Si ya tuviera en su poder a los responsables, inmediatamente los hubiera presentado a los medios de comunicación para que la opinión pública conociera la efectividad de la autoridad.

Sin embargo, pareciera, como es ya opinión generalizada, que al joven Procurador se le hace bolas el engrudo. Cometió un craso error al aseverar que los asesinos serían aprendidos en 24 horas. Del día de la declaración a la fecha ya han transcurrido más de 170 horas.

La ciudadanía tepicense, entre quien más impactó la noticia del asesinato del licenciado Saucedo porque bien lo conoció, se hace mil conjeturas.

Es más, afirman que todo el proceso judicial está suspendido a petición de los consanguíneos del licenciado Saucedo, porque se está afectando la reputación de la familia.

Es decir, oficialmente se maneja ahora la posibilidad del suicidio. Esa línea de investigación se ha reforzado. Se especula que el licenciado Saucedo se infirió heridas con cuchillo en brazos y piernas y enseguida se sentó en la taza del baño. Caminó por los pasillos de la casa. Me consta las huellas de sangre de pies descalzos en el piso, puesto que recientemente visitamos la casa, donde como familiar cercano sólo se encontraba la señora Chalita de Saucedo, nuera del desaparecido, en compañía de varias muca...

El asunto es que el cuerpo se localizó en la banque... la puerta de entrada a la casa Fenelón, contigua a la ... Saucedo. Y además calzaba mocasines. La versión ... trepó a la azotea y se arrojó al vacío.

Otra conjetura señala que el día del crimen, ... estuvieron libando en el bar Alica y de ahí procedieron a ... felonía yendo a la casa del licenciado Saucedo, ubicada e... 85 de la misma calle Lerdo.

Una vez que lo acuchillaron, utilizaron una sába... para cargar el cuerpo del chaparrito licenciado cuando ... que estaba muerto. La intención era treparlo a un ve... tirarlo quien sabe donde. Cuando ganaron la calle, lo... homicidas avistaron las luces de una unidad que pensa... la PJE y de inmediato uno de los individuos soltó dos de l... de la sábana, y al caer el cuerpo sobre la banqueta el golp... en la base del cráneo. Los dos tipos huyeron inmedia... lugar llevándose la manta ensangrentada.

Como esa, las versiones corren.

La ciudadanía tepicense está más atenta de la sol... Saucedo que al de Arturo Hernández Nieves, quien cum... de desaparecido.

Tratándose de quién se trate, la Procuraduría de... obligada por la ley a llevar las investigaciones hasta ... consecuencias por tal de resolver abominables crímene... como escenario el territorio nayarita. Hasta este mome... ha dado a conocer oficialmente de las indagatorias sob... del licenciado César Saucedo. ¿Será que la Procuradurí... tienen identificados a los presuntos homicidas, pero n... aprenderlos?. ¿Los familiares están plenamente conven... suicidó y por ello han pedido dejen todo por la paz?. ¿O... la incapacidad es manifiesta y quedará impune como m... crímenes donde la víctima, curiosamente, era un homb...

¿Habrá voluntad política para llegar hasta el ... asunto en el caso del licenciado Saucedo?. Veremos.

candidatura no debe ser enfermiza: Navarro

...que se llegue a la agresión física en aras de conseguir la gubernatura

... Rueda

...- "A quienes se ... como posibles ... debemos ver ... anquilidad, no ... ios de manera ... porque la socie- ... anifestar en un ... do y sin presio- ... minación", afir- ... nte a la candida- ... ernatura del es- ... Partido Revolu- ... titucional (PRI) ... el Navarro Quin- ... a conocer su ... ta sobre el mo- ... ico actual que ... estado, el entre- ... ó que ahora, "es ... acorde a la plu- ... aberse fortaleci- ... acia y la compe- ... ue a mi me pre- ... esto nos pueda ... las actividades ... os desarrollar ... no en el país de ... tual".

... dico y diputado ... icó que la bús- ... a candidatura, ... un distractor y ... emos dejar esto ... que la ley limi- ... arlos ni ampliar- ... sean motivo de ... partidos o per- ... arro Quintero, ... e no ser así, "en ... recer estos pro- ... cráticos, agrie- ... dad al adoptarse ... alguna persona ... por un partido ... ta el grado de ... gresión física".

... r ello -agregó-, ... es se nos men- ... posibles can- ... emos ver esto ... idad, no obse- ... manera enfer- ... la sociedad debe ... n un momento ... presiones, por quienes desean ser gobernados, pero sin hacer campañas sucias de desprestigio en lo personal o partidista".

En otro sentido, el entrevistado dijo que la consulta a la base será prácticamente el método de selección de candidato al interior del PRI dado que "esto ya no se puede echar marcha atrás, porque cada vez los ciudadanos y militantes, exigen que se realicen procesos de selección de candidatos por consulta a la base aunque en Nayarit, sería el caso de consulta a la ciudadanía porque no hay padrón dentro del priísmo".

Navarro Quintero, dijo que sin embargo, que esto deberá efectuarse dentro de reglas determinadas donde existan topes de gastos, tiempos definidos para la campaña, además de cumplir el compromiso social de desarrollar las funciones para las que en su caso hubieran sido electos con anterioridad.

Asimismo, el galeno indicó que la propia dirigencia priísta deberá normar los tiempos de separación de estos cargos, a fin de evitar que la ciudadanía pudiera hacer críticas fundadas o infundadas, de que se distraen recursos públicos para campañas personales, "creo que es justo normar esto para llegar a una buena equidad entre los aspirantes", abundó.

Finalmente, Navarro Quintero dejó en claro que previo a este trabajo, debe establecerse también un código de ética ya que hasta hoy, "se agreden de manera personal muchos de los aspirantes y cuando pasa esto y hay un perdedor en las consultas, al pretender sumar a sus seguidores al que ganó, pero éstos se niegan cuando hubo agresiones y acusaciones de todos tipo".

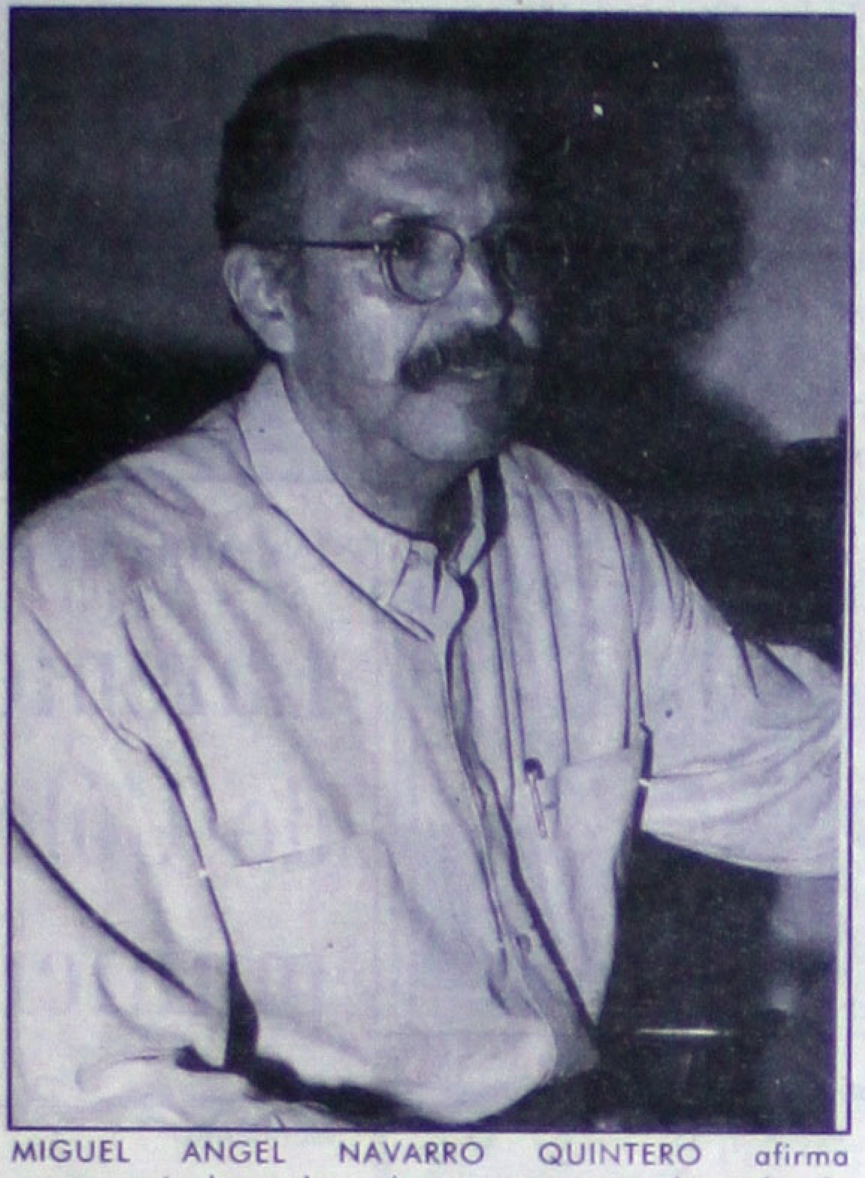

MIGUEL ANGEL NAVARRO QUINTERO afirma conservará la calma hasta que sea lanzada la convocatoria del PRI haciendo extensiva la recomendación a los aspirantes a la gubernatura del estado por este partido. Foto MERIDIANO/Mike Rosales

EN EL PRI

Consulta sí, pero con estrictas reglas

* Debe establecerse un reglamento muy estricto que evite fricciones entre precandidatos

Por Oscar González Bonilla
MERIDIANO

Tepic.- De entrada, el presidente del comité directivo estatal del PRI, Filiberto Delgado Sandoval, reconoce que el método de consulta a la base militante para la elección de candidatos es un buen procedimiento porque permite la participación de la base priísta en la decisión.

Aunque la consulta ha resultado muy buena para el PRI, Delgado Sandoval sostiene que lo importante es el reflejo en las elecciones constitucionales de estados como Sinaloa, Tamaulipas y Puebla. Puso el ejemplo de Sinaloa, donde en el proceso interno para la elección de candidato a gobernador votaron 300 mil personas. "Si en la constitucional rebasamos ese número en favor del PRI, ello nos demostrará que la sociedad vio con buenos ojos que nuestro partido eligiera de esa manera a sus candidatos".

Filiberto Delgado es de la idea que debe establecerse un reglamento muy estricto que evite fricciones entre precandidatos durante el proceso de consulta a la base militante.

Considera que si las campañas de los aspirantes a la candidatura son conducidas por las dirigencias del partido a nivel estatal, municipal y seccional, también a través de sus sectores, entonces serán de partido y no de precandidatos. Además si evitamos los gastos excesivos y que dejen en libertad a los priístas para que voten por su candidato favorito, sin presiones, creo que no habría ningún problema. Volvió a la referencia de Sinaloa, donde asegura que el cetemista Juan S. Millán, quien ganó la candidatura del PRI para gobernador, incorporó a los trabajos de campaña a sus contrincantes, atendiendo recomendaciones de las dirigencias estatal y nacional del tricolor. Los tres irán por el triunfo electoral del partido.

Por otra parte, también está de acuerdo en regular el gasto de los aspirantes durante la consulta a la base militante.

La fuerte influencia del vecino del norte en cuanto a la aplicación de enormes cantidades de dinero en recursos publicitarios, sobre todo en espectaculares, calcomanías, anuncios en la prensa, radio y televisión se ha reflejado en nuestro país. "Dicen que son métodos modernos, pero porque el candidato trabaja menos, pierde el contacto directo con los electores, y nos hacen gastar mucho dinero.

Creo que con un trabajo permanente del partido se pueden evitar esos dispendios".Enseguida enfatizó: ¿Qué estamos haciendo en Nayarit?.

Bueno, los siete aspirantes a la gubernatura que se han mencionado recorren todo el Estado. Llegado el momento, si el comité ejecutivo nacional nos dice que en Nayarit va a ser consulta, ya no tienen necesidad de hacer campaña, se sobreentiende que ya los conocen la mayoría de los priístas. El que llegue a candidato a gobernador es porque ya tiene toda una vida trabajando en el partido y en el Estado.

"En Nayarit realizamos trabajos preparatorios para cualquier sistena de selección que nos establezca el consejo político y comité ejecutivo nacionales", indicó.

Y YA CANTA VICTORIA

La oposición ni siquiera ha concretado la alianza:Fili

* Asegura que lo dicho a Echevarría fue cuestión de interpretación, pues puto, también significa malvado, fiestero y parrandero

Por Manuel Rueda
MERIDIANO

Tepic.- De poco serios calificó el presidente del PRI estatal, Filiberto Delgado Sandoval los comentarios proferidos por dirigentes de partidos de oposición, quienes aseguran que una vez conformada una coalición electoral, el vencer al Partido Revolucionario Institucional (PRI) será cosa de niños. Acerca de este tipo de señalamientos, el líder del priísmo nayarita comentó que en principio de cuentas, la oposición deberá concretar de manera sólida la posibilidad de esta alianza electoral para el año de 1999. "Lo que sí -advirtió-, es que desde ahora les decimos que el PRI no le teme a nada, el PRI es el que generó incluso esta situación, porque aprobó las leyes electorales para que ellos puedan tener acceso a la vida política. Que concreten sus pretensiones y entonces ya veremos las estrategias que implementamos para enfrentar esta situación". Del mismo modo, Delgado Sandoval indicó que quienes así se expresan, "que no canten victoria antes de tiempo porque parece que sólo tiran patadas de ahogado y digo esto, porque es incongruente que declaren que solos (cada partido por su lado) sería imposible ganarle al PRI, pero juntos, deben pensar que también será imposible hacerlo".

YO NO LO INSULTE, LE DIJE PARRANDERO

En otro sentido, se le cuestionó sobre los aparentes insultos dirigidos al aspirante a la gubernatura por esta coalición Antonio Echevarría Domínguez y al respecto mencionó: "esto, es de acuerdo a la interpretación que se le dé, porque esta palabra (puto), quiere decir hombre malvado al que le gustan las fiestas y se entrega a las parrandas, yo no dije esta palabra con un significado como el que se pensó". "Lo hice -admitió-, para determinar que es un hombre al que le gusta la convivencia a través de grandes festejos y además es malvado porque ataca a los priístas y el presidente del PRI, no puede permitir que ataque a quienes son sus militantes y quieren a su partido". "Que me ataque a mí en lo personal -retó- y me diga lo que quiera porque soy un hombre hecho a estos trabajos, pero que ataque a mis representados eso no lo voy a permitir. Que no utilice la demagógia en asambleas de acarreados, para decir que el PRI es propiedad de ciertas o cuales personas, los priístas no nos vendemos y prueba de ello es que no pudo comprar al PRI y sí a otros partidos políticos", concluyó.

SIENTE LA NUEVA FUERZA
ESTE VIERNES 5 Y SABADO 6

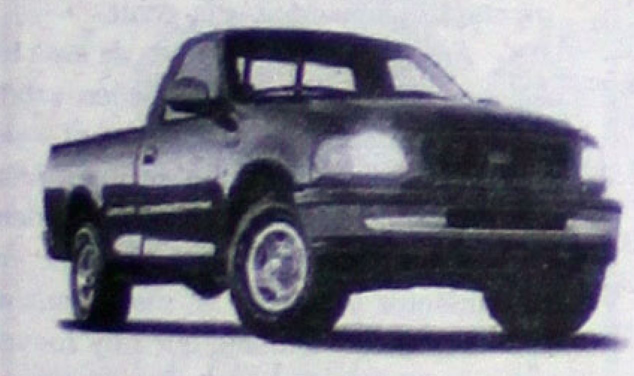

FORD LOBO
De contado desde $ 198,000.=
o hasta 24 meses sin interes.

FORD F-100 CHASIS
De contado desde $ 93,600.=
o hasta 18 meses sin interes.

...CONOLINE
...e contado desde $ 144,000.=
... hasta 18 meses sin interes.

F-250 8 CILINDROS
De contado desde $ 129,900.=
o hasta 18 meses sin interes.

SERIES F 50 AÑOS

(Precios de contado. Unicamente unidades en existencia)

Ford | Plasencia Motors de Nayarit
Av. Insurgentes No. 752 Pte., Tel. 16-38-00, Tepic, Nay.

¿Puedo obtener un equipo para una comunicación privada, sin interferencia y sin interrupciones por sólo $ 359 usd?*

Sólo con NEXTEL.

Contrate Conexión Directa NEXTEL, el sistema analógico de comunicación móvil que le ofrece a su empresa una comunicación 100% privada, sin interrupciones y sin interferencias, gracias a su avanzada tecnología, la alta calidad de su servicio y su cobertura local y regional.

SERVICIO 100% LEGAL
CONSECIONADO POR LA S.C.T.

Abrale las puertas al futuro de la comunicación móvil.

Aplican restricciones.
Promoción válida hasta junio 26 presentando este cupón a su distribuidor autorizado NEXTEL.
Precio al tipo de cambio vigente.
Promoción no acumulable a la de Motorola.
*Solo incluye equipo motorola GTX.

Sercom Radiocomunicación
Tel.: 14 21 63
14 29 66

Pregunte por esta y otras atractivas promociones.

MOTOROLA
Distribuidor Autorizado de Radios Trunking

NEXTEL®
Comunicación Inteligente

Se camina reconociendo los errores: Carrillo Rincón

*El procurador reconoce limitaciones de la PGJ y admite que el señalamiento hecho públicamente por el gobernador es cierto

* La corporación carece de experiencia para manejar casos complicados

Por Manuel Rueda
MERIDIANO

Tepic.- "Sería deshonesto no reconocer nuestras fallas; a veces me tachan precisamente por esto, piensan que soy ingenuo, pero para mi la línea es caminar reconociendo nuestros errores y enmendándolos", dijo el titular de la Procuraduría General de Justicia Marco Antonio Carrillo Rincón, al reconocer que la crítica del gobernador del estado en torno al trabajo de la dependencia en el caso César Saucedo tiene lógica.

Sin evadir a las interrogantes, el funcionario indicó que definitivamente, "el comentario del gobernador merece todo mi respeto e incluso tiene lógica ya que nuestros elementos sobre todo los peritos, no tienen experiencia porque se debe tener una repetición de hechos para asimilarla".

Carrillo Rincón, añadió que en Nayarit no existe frecuencia alguna en este tipo de delitos y a raíz de ello, "no tenemos la experiencia, aunque sí tenemos la capacidad y por ejemplo, hasta ahora yo estoy conforme con los peritajes que se han llevado a cabo".

El procurador, indicó que la presencia del criminalista Javier Grandini es simple y llanamente para ratificar los peritajes aquí realizados dado que "la función de nosotros en este asunto, es ser responsables al tomar las determinaciones y ya con un soporte que será fuerte ante la opinión pública, no saldremos con un domingo siete, es por ello que ha tardado la investigación".

YA SE CONOCIAN ESTAS DEFICIENCIAS

Carrillo Rincón, reiteró que sería incluso deshonesto de su parte no reconocer sus fallas y aceptó que por ello en diferentes ocasiones "me tachan precisamente por esto, piensan que soy ingenuo pero para mi, la línea es caminar reconociendo las fallas que tenemos".

Dijo también, que desde que asumió la titularidad de la dependencia ya se conocían estos atrasos por lo que "nuestra preocupación inicial era la PJ y los Ministerios Públicos (MP), en este tiempo, mas o menos cubrimos estas áreas y lo que seguía, eran ahora los Servicios Periciales ya que si bien a los MP los teníamos marginados, a los peritos los teníamos olvidados".

"Esto es así -agregó- y por ello, el día primero de junio inauguramos el edificio para los Servicios Periciales e hicimos una contratación de diversos peritos y docentes, que dan capacitación a nuestro personal precisamente a partir de esta fecha".

En este mismo sentido, Carrillo Rincón, informó que por ahora, "tenemos ya contratados a 25 elementos que serán los primeros con licenciatura en Seguridad Pública, mismos que estarán designados a Bahía de Banderas para un programa de policía turística y sus sueldos serán de 5 mil pesos mensuales. "Con esto, prácticamente iniciamos con la profesionalización de la PJ y esperamos que en adelante sigamos contando con gente interesada en estudiar esta situación", dijo para finalizar.

JORNADA DE TRABAJO DEL GOBERNADOR, Rigoberto Ochoa Zaragoza este miércoles en Palacio de Gobierno. El mandatario sostuvo una serie de reuniones con representantes de empresarios interesados en invertir en Nayarit, comisariados ejidales de Valle de la Urraca y Jarretaderas y al director de Nacional Financiera, gustavo Meléndez Arreola.

No recurrirá a prest

Autosuficiente Tep aliviar escasez de

* El gobierno estatal cuer fondo autorizado para ob directa, afirma el secreta Finanzas

Por César Rodríguez
MERIDIANO

Tepic.- El Gobierno del Estado recursos propios, vía presupuesto de solución integral del problema de a Tepic, que mantiene en el desabasto c sas colonias e incluso al centro de la

Gilberto Martínez López, secreta comentó que el gobernador Rigoberto ha dado instrucciones precisas para qu alternativas que permitan destinar re para resolver, corto y mediano plazo, e crítico problema.

"Debemos establecer prioridad bases de lo que serán las opciones d parte del estado", dijo sin precisar c propuestas del Gobierno, "tenemos que ro las negociaciones", agregó.

Sin embargo, Martínez López c vaya a recurrir a un financiamiento exter condiciones de hacer las inversiones fondo de que dispone el gobierno es autorizado para obra pública directa, qu representa la mayor cantidad en la histo

Apuntó que además de la inversió de Nayarit, se requerirá la aportación de de Tepic y del Gobierno Federal a través Nacional del Agua.

Con revisión de nóminas

Castellón se compromete a limpiar de "aviadores" la UAN

* De las primeras acciones del rector electo será la reestructuración administrativa y financiera de la universidad

Por Lenin Salvador Guardado
MERIDIANO

Tepic.- Tal y como lo declaró el mandatario estatal, Rigoberto Ochoa Zaragoza, el rector electo de la Universidad Autónoma de Nayarit (UAN), Francisco Javier Castellón Fonseca, dijo que una de las primeras acciones que deberá de hacer es sacar a las personas que cobran sin trabajar, mejor conocidos como "aviadores".

Al ser entrevistado, expresó "una de las primeras cosas que tenemos que hacer es la reestructuración administrativa y financiera de nuestra Universidad; vamos a revisar las nóminas del personal administrativo y del personal académico y yo quiero reiterar las propuestas que realice durante mi campaña de proselitismo en las escuelas, de que revisaremos las nóminas y en el momento en que encontremos gente que cobre sin trabajar les vamos a dar las gracias".

Sin embargo, mencionó que la medida no se tomará de una manera impulsiva, sino que todo será sometido a la ley y los procedimientos para que las autoridades municipales conforme a derecho puedan "decirle a dios a la gente que está cobrando sin trabajar".

Afirmó que desconocía si hay muchas personas que cobran como "aviadores" porque todavía se encontraba en el proceso de entrega, pero que de todas formas hará una revisión minuciosa de escuelas y dependencias.

Garantizó que a mas tardar a finales de este mes sabrá cuantos y quienes son los "aviadores", por lo que los primeros días de Julio comenzará a actuar contra ellos como una "convicción".

Asimismo, declaró que a parte de sacar a los "aviadores", también existen otra prioridad que es la atención a las necesidades de infraestructura física mínimas para poder garantizar el buen funcionamiento de las escuelas.

NO HABRÁ AUDITORIA A RIVERA DOMÍNGUEZ

En otro orden de ideas, Francisco Castellón Fonseca, aclaró que no realizará ninguna auditoría a la administración del rector saliente, Alberto Rivera Domínguez, "porque las auditorías se hacen de manera permanente en la administración y el proceso de entrega en la administración debe de ser muy claro, a pesar de que hay un proceso de auditoría anual permanente y se seguirá con ese procedimiento".

AUN NO HAY NOMBRES DE SUS COLABORADORES

Por otro lado, no desmintió ni aceptó la versión de que quien fue su contrincante, Eusebio Martínez Sánchez, vaya a ser el nuevo Secretario General de la UAN, sólo se limitó a declarar: "eso lo sabrás el nueve de Junio".

De la misma manera, orientó que sus funcionarios y colaboradores serán universitarios de trabajo y con mucha capacidad, comprometidos con "un proyecto de cambio académico y de administración".

Finalmente advirtió: "Aún no hay amarres políticos, solo gente comprometida con la Universidad".

Reinician labores

Satisfechos los empleados del Monte de Piedad

* A partir del próximo 20 de junio darán servicio a los pignorantes. Habrá ampliación de horario para desempeños

Por Lenin Salvador Guardado
MERIDIANO

Tepic.- Tras haberse dado la noticia a nivel nacional de que la huelga del Nacional Monte de Piedad terminó; ayer en Nayarit, la sucursal número 33 de la mencionada institución fue abierta y entregada a los representantes del patronato, después de haber estado cerrada durante cinco meses y quince días.

Los 22 trabajadores que realizaron el paro de labores en esta ciudad capital, mostraban beneplácito y satisfacción por haber logrado su propósito.

Al ser entrevistado Ernesto Pérez González, líder del Sindicato de Montepío en la entidad, dio a conocer que a partir de hoy, jueves, se presentarán a laborar para saber cuales son las nuevas instrucciones. Tal y como se dio a conocer oportunamente en la edición de este miércoles en MERIDIANO, Ernesto Pérez, reiteró que los principales beneficios que obtuvieron fue el 83 por ciento de incremento global por todos los años que no se había recibido ningún incremento y 200 pesos en vales de despensa.

Sin embargo dijo que también perdieron algo: "por ejemplo, de que los gerentes, los inspectores y algunos jefes de departamento se van a hacer de confianza".

El líder de los trabajadores del Montepío, descartó que en próximos días vayan a tener represalias por parte de los patrones, ya que "ahora de lo que se trata es de ponerse a trabajar y olvidarse de este conflicto, creo que ya medimos fuerzas y ganó afortunadamente la razón y el que tiene que salir menos perjudicado es el pueblo, al que se le tiene que ayudar para que recupere sus prendas".

Aprovechó el medio para anunciar que durante todo el tiempo que hubo huelga no se venció ninguna boleta de empeño: "que no se crean que ya se venció, de que se perdió, son sólo especulaciones o rumores, nada está perdido, entregamos el edificio y vamos a laborar adentro para ir preparando todo para cuando sea la fecha de dar servicio al publico vengan y hagan su trámite tranquilamente y sin presionarse".

Finalmente estimó que a partir del próximo 20 de junio se comenzará a dar servicio a la ciudadanía pignorante para que empeñe o recupere sus prendas. Habrá ampliación de horario.

Incluida la capital

Latente el ri de Cólera en municipios

Por Lenin Salvador Guardado
MERIDIANO

Tepic.- Debido a la falta de las lluvias que ya se deja sentir en toda la entidad, los se han intensificado significativamente existen tres municipios con riesgo late cólera, informó el Jefe de la Jurisdicción Uno, José Luis Amezcua Rojo.

"Esto es debido –recalcó– a la es la época de calor y a la fácil descom alimentos que ingiere la población. En la Tepic, tenemos tres municipios de alto r Nayar, San Blas y Tepic en donde ya muertes de diarrea en menores de cinc

Dijo que a raíz de esta proble implementado medidas dirigidas a mejora población con capacitación principalme

Indicó que el pasado lunes, estuvo e sanitaria el presidente municipal de la Yes Fregoso, para solicitar apoyo en ese aspec envió una brigada integral de los servic orientará y capacitará a la gente.

Advirtió que si las amas de casa tom nes inmediatas "los niños pueden salvar s con que la madre sepa preparar el «vida impedirá la deshidratación en los infantes

Recomendó que la ciudadanía debe para consumo humano, tener higiene en l los alimentos y lavarse las manos antes y baño. Por último anunció que hoy Jueves, s auditorio "Emilia Ortiz" de Tepic un foro p de la diarrea en donde participarán difere exposiciones que orientaran del problema

Por este medio estamos expresando nuestro sincero

AGRADECIMIENTO

A todas las personas e instituciones, que en diversas formas, nos demostraron su afecto y otorgaron sus condolencias, con motivo del sensible fallecimiento de nuestro querido Hermano el Señor

RICARDO ZEPEDA CARDENAS

Acaecido el día 27 de Mayo.
Ante lo ineluctable, confiamos plenamente en que está con Dios y nuestros familiares que le antecedieron.

FAMILIA ZEPEDA CARDENAS

Tepic, Nayarit, a 4 de Junio de 1998
Funerales Crespo

EDICTO

E

A LAS DIEZ HORAS DEL DIA DIECISEIS AÑO EN CURSO, DENTRO DEL TRAMITACION ESPECIAL DE EXPEDIENTE NUMERO AL RUBR PROMOVIDO POR LUIS ANTONIO LU EN CONTRA DE FELIPE DE JESUS LARA, EL 50% CINCUENTA POR CIENTO, INMUEBLE EN PRIMERA ALMONEDA E ESTE JUZGADO.

"FINCA URBANA, Marcada con el núme Calle Circuito Colonial del Fracciona Habitacional denominado "COLONIAL" L 44, MANZANA NUMERO 4, CLAVE CATA 013-244-044, la consta con Servicios Mu luz, drenaje, alumbrado público, linea de asfalto, con medidas y linderos AL NO Metros colinda con carretera internaciona 17.15 Diecisiete Metros y quince ce PONIENTE 17.15 Diecisiete Metr Centimetros. AL ORIENTE Colinda con e al PONIENTE Colinda con el número 4 de construcción de construcción: Cime braza, estructura: Dalas y Castillo, tech bovedilla, vigas de concreto, muros; mosaico, interiores de pino; ventanas m cerrajeria buena calidad, fachadas m

SOLICITANDO POSTORES

Siendo postura legal el que cubra el 75% cantidad de $113,586.00 (CIENTO QUINIENTOS OCHENTA Y SEIS PESO Precio fijado por el perito.

ATENTAMENTE
"SUFRAGIO EFECTIVO. NO REEL
Tepic, Nayarit; a 22 de Mayo de
EL SECRETARIO DEL JUZGADO PRI
LIC. BALDOMERO ZAMORA R

GRAN VENTA

60

Aniversario

CHRYSLER MEXICO

Cumplimos 60 años en México y queremos celebrar con usted este gran acontecimiento.

Adquiera de contado cualquier vehículo Chrysler, Dodge o Jeep® y reciba

un sorprendente

descuento

y

seguro gratis

por un año.

O si lo prefiere, puede adquirir cualquier vehículo de nuestra línea a través del plan

24 meses **0%** interés

DISTRIBUIDORES CHRYSLER

Jeep®

El descuento no aplica para Neon SE, Durango, Jeep Cherokee Sport, Jeep Grand Cherokee, Ram Van/Wagon y Ram 6500/7000.El seguro gratis por un año y el descuento aplica únicamente en operaciones de contadp. Planes de financiamiento y descuentos disponibles con Distribuidores participantes para modelos 1998 únicamente, no aplica para flotillas. Los financiamientos están sujetos a aprobación de crédito. Plan 24/0% con base en 35% de enganche. Los planes de financiamiento pueden variar sin previo aviso.

Promoción vigente hasta junio 30, 1998.

El gobierno estatal no premiará a periodistas

Por Oscar González Bonilla
MERIDIANO

Tepic.- El jurado calificador declaró desierto el Premio Estatal de Periodismo 1998 a que convocó el Gobierno del Estado por conducto de la Secretaría General.

En el documento que signan los siete integrantes del jurado se afirma que se debatió colegiadamente, luego del trabajo individual distribuido por cada género, "y se tomó la decisión que consideró congruente para dar cumplimiento al mandato legislativo y a los altos significados del derecho premial".

En los considerandos también se afirma que en el caso del Premio Estatal de Periodismo 1998, tanto empresas periodísticas en lo general, como comunicadores en particular, y organizaciones gremiales han manifestado su posición de no participar en el concurso, así como no asistir a la ceremonia de premiación y crear premios alternos, por lo cual se considera que ante estos hechos se pretende cuestionar el sentido social del Premio Estatal de Periodismo. Los mimebros del jurado calificador que firman el documento, Marco Antonio Hernández Navarrete, José Angel Cerón Alba, Alma Delia Ramírez Zaragoza, Cecilia Guzmán Hernández, Pedro Luna Jiménez, Jorge Enrique González Castillo y Germán Rivera Delgado acordaron, además de declarar desierto el Premio Estatal de Periodismo 1998 del Gobierno del Estado, recomendar que se preserve el sentido institucional que dio origen a este premio y generar por esta ocasión mecanismos para reconocer en términos generales el trabajo de los comunicadores, además hacen un reconocimiento a quienes presentaron trabajos a concurso por su profesional ejercicio e indiscutible calidad.

HABITANTES DE ASENTAMIENTOS IRREGULARES del oriente de la c del alcalde José Félix Torres Haro su compromiso de plantear ant correspondientes la regularización de predios de las colonias J García, así como para buscar la solución a la demanda de suelo p en esa misma zona.

De los ramos 26 y 33

Vigila Seplade aplicación de recursos en municipios

* Aunque falta mucho por autorizarce pues de 53 millones, sólo se han aprobado 11 millones, dice el subsecretario

Por César Rodríguez
MERIDIANO

Tepic.- Las condiciones económicas del país han obligado a los gobiernos a optimizar el ejercicio de su gasto público, aplicando minuciosamente cada peso, a fin de garantizar, entre otras cosas, la continuidad en la obra, que tienen que concretarse con los recursos asignados.

Ante esta exigencia, a partir de la próxima semana la Secretaría de Planeación y Desarrollo (SEPLADE) iniciará un intenso programa de evaluación y seguimiento del gasto, concretamente en lo que se refiere a los ramos 26 y 33 de la Federación.

Así lo informó Rafael López del Río, subsecretario de Planeación, quien destacó que en la mayoría de los municipios se tienen importantes avances en el ejercicio de estos recursos, con expedientes que amparan más del 80 por ciento de la inversión, "sentimos que vamos bien en el ejercicio de 1998".

Destacó que se han superado ya los problemas que se presentaron al principio con la integración y aprobación de expedientes técnicos para la autorización de obras, "ya los ayuntamientos han tomado ciertas prevenciones, la calidad de los estudios ha mejorado, además de que se presentan con toda oportunidad".

López del Río explicó que los recursos del ramo 26 no han sido aprobados en su totalidad, "tenemos autorizados aproximadamente 11 millones, de un total de 53 millones, con lo que iniciaremos ya los compromisos que tenemos con los ayuntamientos".

Abundó que del ramo 33, sin aportaciones de los beneficiarios, el Gobierno dispondrá de 142 millones, con lo que se podrán ejecutar más de 600 obras este año, con recurso de ambos rubros.

En el caso Saucedo

Abogados contra chivos expiatorios

* "No estoy de acuerdo con la solución al vapor, afirma Antonio Echeagaray

Tepic.- El presidente de la Asociación de Abogados del Estado de Nayarit, Juan Antonio Echeagaray Becerra, se manifestó en contra de que la Procuraduría General de Justicia del Estado vaya a inculpar a personas que no tienen responsabilidad en el crímen del licenciado César Saucedo Castillo.

Sería lamentable, agregó, que por acelerar una investigación se sacaran chivos expiatorios nadamás por el prurito de dar gusto a la opinión pública o a los medios de comunicación. "No estoy de acuerdo con la solución al vapor ni que se finquen responsabilidades a alguien".

Reiteró su respeto a las autoridades, y aclaró que no es por temor, sino que es respeto a la investidura. Dijo que independientemente que el titular de la Procuraduría General de Justicia del Estado, Marco Antonio Carrillo Rincón, declaró que en 24 horas tendría la solución al asesinato del licenciado Saucedo, "considero que sí se tenían elementos, pero después se determinó que no eran suficientes. En ese sentido estoy de acuerdo con el señor Procurador".

Echeagaray indicó que hay lentitud en las investigaciones, pero si así lo requiere el caso que vayan pausadamente con la finalidad de encontrar a los responsables, no para suplir deficiencias internas.

Respeto la decisión de la Procuraduría de Justicia, insistió, pero ojalá en breve se tengan ya resultados del caso Saucedo,

ultimado violentamente el pasado domingo 24 de mayo.

Por Oscar González Bonilla
MERIDIANO

Para periodistas y directores

Reconocimientos, consol

Tepic.- Los periodistas que presentaron trabajos para participar por el Premio Estatal de Periodismo 1998, así como los directores de medios, tendrán reconocimientos en lo material del gobernador Rigoberto Ochoa Zaragoza.

El anuncio fue hecho por el Secretario General de Gobierno, Sigfrido de la Torre Miramontes, quien se mostró muy agradecido con los directores ("que fueron muy pocos", confesó) que tuvieron la determinación de atender con vocación profesional el decreto que establece la convocatoria al Premio Estatal de Periodismo. Explicó que en atención a los intereses de las organizaciones de periodistas, el año siguiente se presentará una convocatoria al Premio Estatal de Periodismo más profunda y detallada. También se involucrará, dijo, a los directores de los medios escritos y electrónicos para conjugar los intereses de todos y cia haya mayor partici comunicadores sociales.

El Secretario Gener no descarta la posibilidad el Premio Estatal de Peri más importante para él es participación de mutuo pr

"Desde luego que la vendrá aparejada con la id de sensibilizarnos con todo los comunicadores para q realidad, porque así lo quie se ponen de acuerdo. Uno jurado sea compuesto por mentos de la comunicación zan esta propuesta, y esto consecuencia que no haya h criterios".

Por Oscar González Bonilla
Meridiano

SEGUNDO FORO SIMORELOS PRODUCE con la asistencia de cuatro estados de la región fue inaugurado este miércoles por el Agricultura y Ganadería, Adrián Avendaño López. En este encuentro propuestas conjuntas para el desarrollo del campo.

DISQUISICION

Por Bayardo Vidal
Especial/MERIDIANO

En toda organización, entre más añeja con mayor razón, se dan a su interior los grupos de poder y de presión.

Cuando uno de esos grupos detentan el poder por largos y largos años, se convierten, por razón lógica, en los usufructuadores de todas las ventajas honestas que tal situación acarrea, pero principalmente de las no tanto, muy poco o nada honestas, de las cuales suelen gozar con verdadera fruición.

Es curioso observar a los tipos que integran esos núcleos de poder. Sus actuaciones y sus reacciones para conservar el poder y recuperarlo cuando lo han perdido, son asombrosamente parecidas a los de los animales: en concreto, se animalizan.

Para corroborar lo asentado, basta nada más con observar a los perros cómo muerden y agreden a sus semejantes, los otros perros, y aún a los seres humanos que osen interponerse entre ellos y su ración de huesos.

Ya no digamos cuando por una causa u otra la han perdido. Jamás se resignan. Siempre andan bravos e iracundos tratando de quitarle a quien los despojó, lo que ellos consideran suyo.

Lo mismo podemos tener como ejemplo la delimitación territorial que hacen los perros de su dominio.

¡Ay! de aquel que ose adentrarse en él. ¡Ay! de aquel que se convierta en posible rival con potencialidades de disputarles, según su escasa mentalidad, algo de lo que creen suyo. Se unen, entonces, todos los chuchos babeantes en contra del advenedizo. Así se portan los perros.

Así también se portan, cual perros o chuchos de barriada, en los Partidos Políticos, en las organizaciones, en los clubes, los que se creen dueños de ellos, los que hicieron de las instituciones su botín particular.

Cuando llega alguien que ellos creen que pueda hacerles sombra, desplazarlos o quitarles "lo suyo", aún cuando ese alguien ni sea capaz de todo ello, se unen todos en su contra.

Igual, exactamente igual, que los perros. Hacen a un lado los altos ideales que dicen tener de la organización a que pertenecen.

Para estos tipos, los perrunos, parece a la medida, lo escrito por alguien en alguna parte:

"Cuando un mastín noble y fiero/ atraviesa la ciudad,/ los perros de la vecindad/ salen a olerle el trasero.

Pero el mastín, altanero,/consciente de su destino,/ a la turba que babea/alza la pata, la mea,/ y prosigue su camino".

Se entrevistaron con el gobernador

Bahía atrae a más inversionistas

* También se informa que NAFIN autorizó el fondo de Proyectos, para autorizar a los micro, pequeños y medianos empresarios

MERIDIANO

Tepic.- Durante una jornada de audiencias en el Palacio de Gobierno, este miércoles el mandatario Rigoberto Ochoa Zaragoza atendió a un grupo de empresarios interesados en invertir en Nayarit; a ejidatarios de Valle de la Urraca y Jarretaderas, de los municipios de Acaponeta y Bahía de Banderas, respectivamente, así como a servidores públicos.

En esta jornada de trabajo efectuada en su despacho privado, el gobernador Ochoa Zaragoza atendió inicialmente al director de Nacional Financiera en la entidad, Gustavo Meléndez Arreola, quien le dio a conocer que la dirección general de esa instancia de financiamiento autorizó recursos para la constitución del Fondo de Proyectos demandado por el propio Ejecutivo estatal a fin de apoyar a los micro, pequeños y medianos empresarios del estado.

De igual forma, Meléndez Arreola le informó que el proceso para la adjudicación de las plantas arroceras del municipio de Santiago en favor de esa instancia crediticia está por concluir y posiblemente operen a partir del próximo ciclo agrícola.

INVERSIONISTA DE EU INTERESADOS EN BAHIA DE BANDERAS

Posteriormente, el jefe del Ejecutivo estatal se reunió con representantes del grupo empresarial de Lake Tahoe, Estados Unidos, quienes encabezados por Alberto L. Fortuny manifestaron su interés de invertir en un proyecto turístico a desarrollar en Bahía de Banderas.

Allí, Alberto L. Fortuny informó que el proyecto contempla la construcción de un hotel de gran turismo con por lo menos 600 habitaciones, un campo de golf de 18 hoyos y de legislarse a favor, la instalación de un casino, así como la conservación de las áreas verdes. Para dicho proyecto se cuenta con una inversión inicial de 150 millones de dólares, equivalentes a más de mil 300 millones de pesos.

ENTREVISTA CON COMISARIADOS EJIDALES

Minutos después, el gobernador Ochoa Zaragoza atendió a los nuevos integrantes de los comités de Administración y del Consejo de Vigilancia del comisariado ejidal de Jarretaderas, municipio de Bahía de Banderas, quienes encabezados por su presidente, Jorge Aguiar, reiteraron el apoyo y colaboración de ese núcleo ejidal a la gestión gubernamental de Ochoa Zaragoza, marco en el cual le hicieron entrega de un reconocimiento al Ejecutivo estatal por los beneficios otorgados a esa zona de la entidad.

Más tarde, el titular del Poder Ejecutivo en la entidad se reunió con representantes del comisariado ejidal de Valle de la Urraca, municipio de Acaponeta, quienes por conducto de su presidente José Juan Pardo Viera solicitaron su intervención a fin de obtener un crédito para la siembra de larvas y adquisición de equipo de bombeo destinado a la granja camaronícola de aquel lugar.

El Banco de Crédito Rural del Pacífico Norte S.N.C., en su carácter de Fiduciaria en el Fideicomiso de Garantía y Administración constituido po de Profesionistas de Santiago Ixcuintla, Nayarit A.C. con el carácter de F y con motivo del procedimiento de ejecución previsto en la cláusula sépti de Fideicomiso.

CONVOCA

A la venta en subasta pública a celebrarse a las doce horas del día jueve junio del año en curso, en las oficinas que ocupa el Banco de Crédito Ru Norte S.N.C. ubicadas en Nicolás Echevarria número 120 Ote. en San Nayarit, sobre el siguiente bien inmueble.

Fracción del predio rústico denominado "PUEBLO NUEVO" ubicado al ciudad de Santiago Ixcuintla Nayarit, la cual tiene una extensión superfici de 3-08-30 tres hectáreas, ocho areas, treinta centiáreas de terreno, mism siguientes medidas y colindancias:

Al Norte.-121.00 ciento veintiún metros, con calle Juan Escutia;
Al Sur.- 121.00 ciento veintiún metros, con Zona Federal y Colonia 12 de octubre.
Al Oriente.-264.50 doscientos sesenta y cuatro metros cincuenta cent con Raúl Rodriguez y Arcelia Verduzco de Rodriguez y
Al Poniente.-251.00 doscientos cincuenta y un metros con Pascual Ramírez Rivera

El precio base de venta es de $728,477.50 (SETECIENTOS VEINTIOCHO M CIENTOS SETENTA Y SIETE PESOS 50/100 MONEDA NACIONAL comercial practicado por perito valuador autorizado por la Comisión Nac y de Valores.

Los interesados en adquirir el bien materia de la subasta, deberán d oficinas de la Institución Fiduciaria Banco De Crédito Rural del Pacífico N su domicilio ubicado en Nicolás Echevarría sin número de Santiago Ixcu el 10% diez por ciento del precio que sirve de base a la subasta, con un mínima de un día antes de la fecha señalada para la misma, sin el requisi ningún interesado podrá ser admitido como postor.

Las demás condiciones de la subasta serán explicadas al momento de la

Santiago Ixcuintla Nayarit a los 02 días del mes de junio de 1998

MARIO SAMANIEGO VERDUGO
DELEGADO FIDUCIARIO

...L CÓNSUL DE MÉXICO EN HOUSTON

...iero ser gobernador de ...yarit: Pérez Cárdenas

...a terminar con el rezago ...sde el poder, es una ...generacional, dice el ...co nayarita

...lados del PRI limitan, es ...o puede haber priístas de segunda, afirma

...que las necesidades de los "no son para resolverse ...diez años, son para mañana"

...ello

..."Por supuesto que quiero ser gobernador ...esponde Manuel Pérez Cárdenas, cónsul ...xico en Houston, Texas, al reconocer sus ...políticas.

...evista con MERIDIANO, el diplomático ...nta el rezago económico de la entidad y ...es deber ineludible de la generación a la ...e "liderear para el estado un proceso de ...n distinto".

...sable de uno de los consulados nacionales ...es en la Unión Americana, Pérez Cárdenas ... el servicio exterior por ser el creador de ... atención a los mexicoamericanos e im... pequeña y mediana industria mexicana ...rsionistas texanos.

...ore todo, Pérez Cárdenas desde su posi...ca en el poderoso estado de Texas, ha sido ...gobierno nayarita en la promoción econó...ra entidad por aquellas latitudes.

...ué teniendo tantas responsabilidades, tie...pensar espe... Nayarit?

...e soy ...e nayarita y ... incondicio...t, donde nací ...a gente que ...o.

...ciadamente ...o nacional – ...tirlo aunque ...rit no está ...eros lugares ... y sin preten...r a nadie en ...creo que he... este campo ...neración a la ...o, un deber ...derear para ... proceso de ...n distinto".

...ias las oca... el goberna... Ochoa Za... estado en ...iéndose con ... e ... texanos, a ...cónsul Pérez

... gente pien...ajes son sólo ...obernador. ...ados reales ...ociones?

...s últimos ...no se ha ca... admitámos...resividad, ni ...onal mucho ...cional, para ...esarrollo. Lo que ha hecho el gobernador Rigoberto Ochoa Zaragoza recientemente, es dar los primeros pasos de lo que debe ser una presencia continua de Nayarit en el mundo, en los lugares que se establezcan como de alta prioridad para el estado.

"Yo creo que la gente tiene razón en exigir que cuando el gobernante sale, venga y rinda cuentas. La

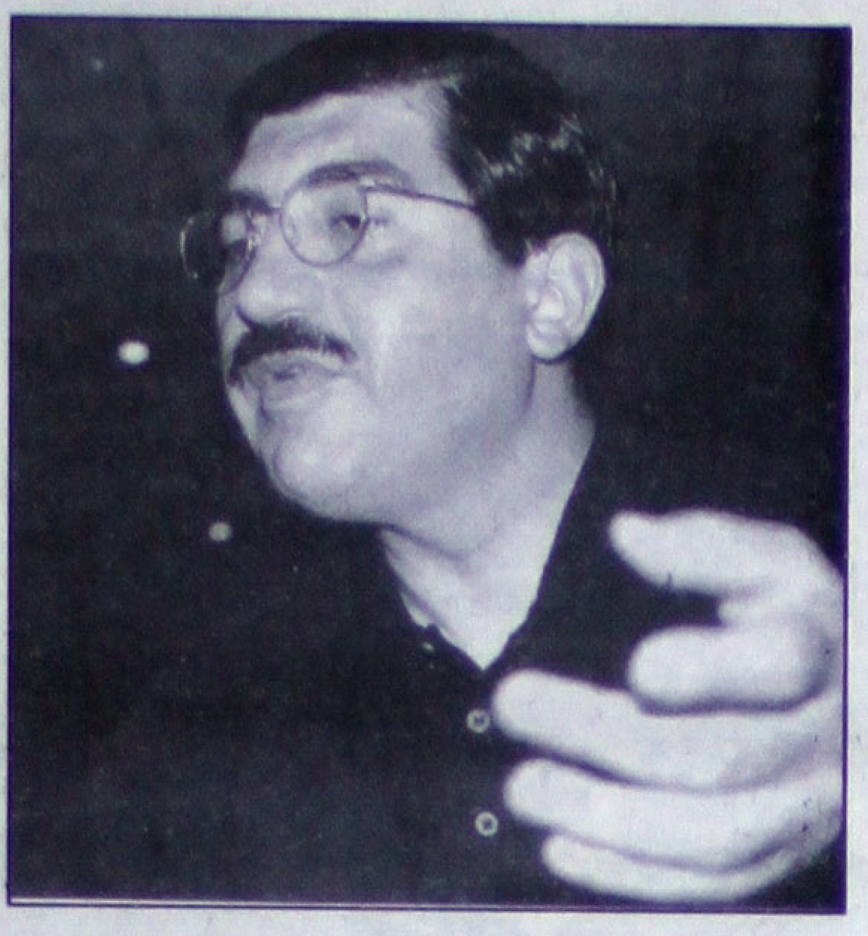

expectativa de la gente es muy grande, sobre todo porque las necesidades que tiene son muy grandes y no son para dentro de diez años, son para mañana. La gente está esperando empleo, está esperando mejor salario, está esperando tener acceso a un nivel de bienestar aceptable; entonces cuando sale su gobernante, se quiere que mañana venga y traiga las soluciones. Esto no puede ser así."

–El que muestre interés en promover a Nayarit, hace que no sean pocos quienes señalen que usted puede aspirar a un cargo de elección...

–Soy miembro del PRI orgullosamente desde hace muchos años y estoy esperando, como todo miembro del PRI, que en el tiempo apropiado las decisiones se tomen.

–¿Aspira a gobernar Nayarit?

–Por supuesto que quiero ser gobernador de Nayarit. Si se dan las condiciones en nuestro queridísimo estado, pues aquí estaremos en el momento en que la gente y nuestro partido así lo indiquen.

–Tendría problemas de arraigo...

–Es increíble como se va el tiempo. Me recuerda el tango que dice "veinte años no es nada". Tengo casi 20 años de trabajar para el gobierno federal, para México, siempre desde los distintos lugares tratando de ayudar al proceso de desarrollo de Nayarit. Sin embargo termino pagando un precio: a la hora de pensar en posiciones políticas en Nayarit, le dicen a uno "bueno es que tú no has vivido aquí y por lo tanto no te queremos aquí".

–Eso es una desventaja...

–No puede haber priístas de segunda y de tercera. Yo confío en que la 18 asamblea nacional de PRI, revise estos aspectos y le otorgue igualdad de oportunidades a todos sus miembros.

–Pero además tendría usted que salvar el requisito de haber tenido un cargo de elección popular.

–Los famosos candados limitan. No es muy justo. Hace seis o siete años, cuando me desempeñé como Delegado de Pesca en Nayarit, intenté un acceso al Congreso federal y no se dieron las condiciones. Sin embargo yo no estoy desesperado, no estoy "enfermo" ni **me voy a "enfermar". Estoy cumpliendo muy** orgullosamente con otras responsabilidades para México, en áreas donde me siento muy útil para mi país y para mi estado.

Para el cónsul general de México en Houston, aspirar a la gubernatura de su estado natal no es en función de tener "una obsesión del poder por el poder", ya que "es lo más enajenante y lo más vergonzoso, porque es inmoral".

Explica: "Yo quiero tener acceso las áreas de decisión, a las áreas de poder en el estado, para ayudar a transformar las condiciones reales en las que nuestra gente vive y que nos afectan; si nos pasáramos otros diez años viviendo en las condiciones en que estamos, nos afectaría a todos y no es justo". Luego entonces de acuerdo con el diplomático, aspirar al poder con estos propósitos, se convierte en **una obligación generacional**, "si creemos que tenemos **una capacidad real para remontar esas condiciones**".

–Por lo pronto, sus aspiraciones no contemplan este próximo relevo gubernamental...

–Es una lástima que actualmente no tengamos condiciones para ello.

–¿Quizá para el 2005?

–Seguramente que sí.

–¿Buscará entonces en estos seis años vincularse más al estado, lograr por ejemplo, una diputación o senaduría?

–Me encantaría cualquiera de esas posibilidades. Y de lograrlo sería sin padrino...

– ¿Pertenece a algún grupo político?

– ¿A cuál? Yo soy de los que nos hemos forjado por el propio esfuerzo de todos los días, de cada minuto, sin apoyos, sin estructura, sin grupo; sin condiciones, que no sean más que las de trabajar. Eso lo digo con todo mi orgullo.

Este Mundial lo vas a ganar con SKY

SKY fut
No digas futbol, di SKYfut.

Con SKY vas a vivir el primer Mundial de tu vida.
(Antes sólo lo veías).

Vívelo con SKY o mejor olvídate del Mundial.

Porque sólo en SKY tendrás todos los partidos en audio y video digital, que será como si estuvieras ahí a nivel de cancha, vibrando, gritando y viviendo cada gol que se anote en Francia 98.

¡Te quedaste sin habla?
Pues te vas a quedar sin el Mundial de tu vida si no te suscribes a SKY, porque además de los partidos tenemos una promoción donde ganarás impresionantes premios.
Suscríbete ya y podrás participar en los 3 sorteos que se realizarán el 4 y 29 de mayo y el 26 de junio.

Esta es tu gran oportunidad de irte a Francia a ver en vivo la última final de este siglo, así que por favor, no te quedes en fuera de lugar.

Suscríbete ya, por sólo: $1,995*
+69 pesos de renta mensual

TELEVISION VIA SATELITE
PROLONGACION EGIPTO - A
COL. DIAZ ORDAZ
TEL. 14-2228

DANTE
PLAZA FIESTA
LAS BRISAS LOCAL 21
TEL. 18-0790

SATELCOM
LUIS FIGUEROA 116
CENTRO, SANTIAGO IXC.
TEL. (323) 5-15-59

CELULARES REGION 5
PASEO DE LA LOMA 179
COL. FRAY JUNIPERO
TEL. 13-7208

SISTEMAS INTERACTIVOS DE MEXICO
BLVD. TEPIC-XALISCO 556-2
COL. SAN MARTIN
TEL. 13-9701

HAGA SU SELECCION
Con el mejor equipo de faxes
brother
Vea que precios en la Marca más Prestigiada de Faxes en el Mundo

FAX BROTHER 190
• CORTADOR DE PAPEL AUTOMATICO
• AUTO-ALIMENTADOR DE DOCUMENTOS DE 10 PAGINAS
• MEMORIA PARA PROGRAMAR 25 ESTACIONES DE TELEFONO
• 32 TONOS DE GRIS
$ 2,200.00 más IVA Vigencia a junio 30/98

FAX BROTHER 290
• MODEM DE ALTA VELOCIDAD DE 14.4k bps
• MEMORIA DE 512KB QUE ALMACENA HASTA 15 MINUTOS DE MENSAJES DE VOZ O 20 PAGINAS DE FAX
• CORTADOR DE PAPEL AUTOMATICO
• DIFUSION Y RECEPCION SIN PAPEL
$ 2,900.00 más IVA Vigencia a junio 30/98

EQUIPOS DE OFICINA GB, S.A. DE C.V.
ALLENDE No. 88 PONIENTE, TELS. 12-54-01, 12-06-06

¿Cambiaría su SEGURIDAD por unos cuantos dólares?
Dígale NO a la competencia!!!
KENWOOD Vale lo que pesa!!!

COMPARE: KENWOOD OTRO
Calidad.- Certificado ISO 9001 / 9002 en Ingeniería y Fabricación.
Puerto de Datos.- Para conexiones a equipo de cómputo e informática.
Soporte.- Sólida Red de Distribuidores profesionales/integradores (730 Centros de Servicio) en toda la República.
Garantía.- 3 años efectiva, 5 años en ciertos modelos.
Tecnología.- Los radios más inteligentes debido a su potente microprocesador interno de alto rendimiento.
Vanguardia.- Compatibles con sistemas actuales de 25kHz y los nuevos de banda angosta a 12.5kHz. Multimodo por software.
Señalización Universal.- Compatible con cualquier otra marca.
Repuestos y accesorios.- Enorme surtido para soporte de diez años del producto.
Funcionamiento.- Muy altas especificaciones, permiten mayor distancia de cubrimiento (alta potencia, alta sensibilidad, alta selectividad).
Desempeño.- Rigurosas pruebas de vida acelerada, impacto, vibración y ambientes hostiles.
Sobrepasan las Normas Militares MIL-STD 810 de U.S.A.

KENWOOD es... Más Radio por su Inversión!!
En la primera emergencia usted descubrirá porqué pagó un poco más...

Acuda con su Distribuidor Autorizado Elite-Oro, quien es un Verdadero Integrador Profesional de Sistemas.

KENWOOD
Demuestra su Gran Clase, en Cualquiera que sea su Empresa.
¡NO CORRA RIESGOS!

Bravo No. 120 Ote
Centro, Tepic, Nayarit.
Tel/Fax: (32) 12-2692

al instante COMUNICACIONES
Radiocomunicación Telefonía Seguridad & Más...

KENWOOD LIDER MUNDIAL EN RADIOCOMUNICACION

Pulso Político

* Fobaproa: tenso diálogo Ejecutivo-Legislativo
* No, de la oposición a discutir sin auditorías
* Revivirán iniciativa vs. "cuellos blancos"

Por Francisco Cárdenas Cruz
ESPECIAL PARA MERIDIANO/ Servicio Universal de Noticias

El caso Fobaproa tensó anteanoche el diálogo entre los secretarios de Gobernación y Hacienda y los coordinadores de las fracciones parlamentarias del Congreso de la Unión y la indignación nacional que ha provocado la imposibilidad legal de enviar a prisión a Angel Isidoro Rodríguez, "El Divino", llevó a diputados priístas a solicitar que se reviva una iniciativa presentada el pasado período ordinario de sesiones para que se rigoricen las sanciones a los "delitos de cuello blanco" y no haya impunidad como la que aquél disfruta hoy tras su extradición de España.

Convencidos y decididos a no hacerse cómplices en el escándalo de corrupción en el Fondo Bancario de Protección al Ahorro, los diputados de la mayoría opositora insisten en rechazar que ese tema sea incluido para su discusión en un posible período legislativo extraordinario sin antes conocerse los resultados de las auditorías que habrán de practicársele a ese organismo que es hoy una afrenta a la nación, ante la pretensión gubernamental de convertirlo en un monumento a la impunidad que ni deudores, ni ahorradores, ni ningún mexicano, están dispuestos a aceptar. A pesar de que en la reunión "privada" habida anteanoche en la sede de la Secretaría de Gobernación estuvo presente José Angel Gurría, titular de Hacienda -y también su antecesor en el cargo, Guillermo Ortiz Martínez, hoy gobernador del Banco de México, cuya remoción exigen los partidos de oposición- para que les explicara a los coordinadores parlamentarios sobre la urgente necesidad de que el paquete financiero enviado por el Ejecutivo al Congreso de la Unión, en el que se incluye el Fobaproa, sea discutido y dictaminado en un período extraordinario de sesiones, prevaleció la negativa de los coordinadores.

Y si se pensó que con la sola presencia de Gurría, éstos cederían fácilmente y aceptarían lo que se les propusiera, no fue así ya que los coordinadores del PRD, PAN, PT y PVEM se mantuvieron en su misma posición de que al caso Fobaproa se le dé el tiempo suficiente para que se realicen y concluyan las auditorías que comenzarán en los primeros días de julio y que durarán cuatro o cinco meses, con lo que sería hasta el período ordinario que se inicia en septiembre y termina en diciembre cuando pueda ser estudiado, dictaminado y discutido, pero no antes.

La posición priísta de que "mientras" se lleva a cabo esa tarea de indagación sobre el manejo habido en el Fobaproa, la iniciativa del Ejecutivo que propone crear la Comisión de Recuperación de Bienes y el Fondo de Garantía de Depósitos, debe ser presentada en el período extra al que el Presidente Ernesto Zedillo y la fracción parlamentaria del tricolor urgen a la mayoría opositora, fue subrayada en esa reunión y será replanteada en la que sostendrán los miembros de la Comisión de Hacienda de la Cámara de Diputados que preside Angel Aceves Saucedo.

Sin embargo, los diputados del PRD y del PAN, sobre todo, están reacios a que ello sea así porque no solamente Porfirio Muñoz Ledo y Carlos Medina Plascencia, coordinadores parlamentarios de esos partidos en San Lázaro -y presidente de la Comisión de Régimen Interno y Concertación Política y virtual líder de la Cámara Baja, el primero- sino miembros de sus fracciones insisten en no avalar que el adeudo de 552 mil millones de pesos se convierta en "deuda pública" sin antes precisarse en las auditorías cuánto corresponde a operaciones del "rescate bancario" y cuánto a las transacciones ilícitas que se realizaron y que ahora se le pretende endosar a todos los mexicanos. La irritación se agudizó ayer, luego de que el presidente de la Comisión Nacional Bancaria y de Valores, Eduardo Fernández García, reconoció que "todos los contribuyentes tendrán que pagar" los autopréstamos que "El Divino" se hizo en el Grupo Financiero Banpaís por 400 millones de dólares que fueron destinados a la compra de una línea camionera para su padre, el zar del transporte Isidoro Rodríguez, y la adquisición de la cadena de restaurantes "Freedom" y que según aquél, "son una porción mínima" de todos los créditos que recibió el recién extraditado y liberado y su familia.

Y mientras la nación observa, impávida y enardecida, cómo se pueden defraudar tantos millones de dólares, huir del país y regresar a disfrutar de una divina libertad merced a los amparos que la ley le concedió a "El Divino", los diputados priístas de Jalisco y Sinaloa que el 29 de abril pasado, víspera del fin del período ordinario de sesiones pasado, presentaron una iniciativa de reformas para que se rigoricen las sanciones sobre "delitos de cuello blanco", leída en tribuna por el sinaloense Manuel Cárdenas Fonseca, aquél día, solicitaron ayer al presidente de la Comisión Permanente del Congreso de la Unión, Genovevo Figueroa Zamudio, que "por el supremo interés de la sociedad" aquélla sea dictaminada a la mayor brevedad para que se sancionen, "de manera más expedita y severa", los delitos bancarios, fiscales o contra las finanzas públicas que atentan de manera grave contra la economía nacional y la estabilidad financiera del país.

Los diputados Carlos Jiménez Macías, Francisco Loyo Ramos y Jorge Estefan Chidiac, del Institucional, expresaron en una conferencia de prensa que ofrecieron ayer en el Senado, en cuyo recinto sesionó la Permanente, que ante el caso de "El Divino" que indigna al pueblo de México, es urgente que se legisle sobre esa iniciativa presentada hace más de un mes y turnada a las Comisiones de Crédito Público y de Justicia.

En ella se propone imponer pena de 2 a 12 años a quienes incurran en "delitos de cuello blanco" para que no puedan, como ahora con "El Divino", obtener libertad provisional por no ser considerados "graves" y que la prescripción de los mismos -que hoy benefician a aquél- se aumente de uno a tres años.

Y aún cuando al recién extraditado no le podría ser impuesta sanción alguna porque los delitos cometidos prescribieron -el priísta Estefan Chidiac dijo que a pesar de que "El Divino" está bajo fianza, eso no quiere decir que no vaya a ser sentenciado en su momento y sometido a proceso porque "contamos con todos los elementos para que sean aportados al Poder Judicial Federal", los autores de la iniciativa estiman que algo debe hacerse, y pronto, para que no prevalezca la impunidad y se afrente a la nación como en este caso.

Así, Fobaproa y "El Divino" van, e irán, de la mano, en medio del escándalo y la indignación nacional.

Nayarit ingresa al proyecto "ciudades de la confección"

* Con la firma del convenio Tepic-Tec-Mexifornia inicia la cadena productiva textil más competitiva a nivel internacional, afirma el funcionario de la Secofi, Decio de María Serrano

Agencias
MERIDIANO

México.- Durante el primer trimestre de 1998, el sector de fibras, textil y confección mexicano mantuvo su posición como primer proveedor del mercado estadunidense, en términos de volumen y de valor.

El subsecretario de Promoción de la Industria y el Comercio Exterior de la Secofi, Decio de María Serrano, explicó que esto significa que las ventas de México a Estados Unidos son mayores, comparadas con las de China, Hong Kong, Canadá, India y Taiwan.

De acuerdo con un comunicado de prensa de la Secretaría de Comercio y Fomento Industrial (Secofi), durante la firma del convenio Tepic-Tec-Mexifornia, el funcionario destacó que durante 1997 ese sector realizó exportaciones por cerca de ocho mil millones de dólares.

Dijo que de este monto, tres mil millones correspondieron a prendas de algodón y mil 700 millones a prendas de mezclilla, lo cual se pretende incrementar, gracias a eventos entre proveedores.

De María Serrano señaló que con este tipo de proyectos, conocidos como "Ciudades de la Confección", México consolidará su posición como primer proveedor del mercado más grande e importante del mundo, como es Estados Unidos.

Durante el evento realizado en Tepic, Nayarit, el funcionario de la Secofi explicó que la experiencia mundial confirma que las cadenas industriales exitosas se integran sobre bases regionales, ya que a ese nivel operan con mayor eficiencia las economías de aglomeración. Durante la firma del convenio, por que el se crea la segunda "Ciudad de la Confección", dijo que este proyecto se concibe de acuerdo con la estrategia del Programa de Política Industrial y

Comercio Exterior, de fomentar el desarrollo de agrupamientos industriales regionales.

Apuntó que el propósito de este proyecto es hacer a la cadena productiva textil más competitiva a nivel internacional, mediante eslabonamiento de los diversos sectores textiles.

Con capital proveniente de Taiwan, la segunda ciudad de la confección, conocida como Mexifornia, se ubica en la capital nayarita, en la que se invertirán 22 millones 500 mil dólares y se crearán hasta 15 mil empleos directos en 10 años.

ROSARIO GREEN, secretaria de Relaciones Exteriores habló ante la prensa este miércoles en la ciudad de México. Green afirmó que representantes de la Naciones Unidas en la lucha contra la droga y el lavado de dinero buscarán acuerdos en la próxima cumbre a efectuarse del 8 al 10 de junio próximo. Foto MERIDIANO/ Reuters

El rescate del municipio de Nicolás Ruiz deja 167 detenidos

* Indígenas simpatizantes del EZLN intentaron detener la entrada de policías y militares

UNIVERSAL
Por Fredy Martín Pérez
y Oscar Gutiérrez

Nicolas Ruiz.- Después de tres semanas de tensión entre la población mayoritariamente simpatizante de la guerrilla zapatista y una minoría de familias asociadas con el PRI, el gobierno estatal realizó ayer miércoles un dispositivo en el que participaron cerca de mil elementos policiacos y militares y concluyó con la detención inicial de 167 personas.

Al final del día, sólo seis personas fueron consignadas ante el juez, acusadas de secuestro, y 151 quedaron en libertad.

"Llegaron disparando al aire sus rifles y pistolas, y lanzando bombas de gases lacrimógenos. Mucha gente estaba dormida todavía y al salir pensamos que había guerra. No podíamos escapar por ningún lado", señala María Jiménez, vecina del lugar.

El gobierno estatal calificó esta acción como "el rescate" del municipio Nicolás Ruiz del "estado de sitio en que lo mantenían grupos radicales que violaron flagrantemente los derechos humanos y se negaron sistemáticamente al diálogo.

La mayoría de la población de esta localidad, simpatizante del Ejército Zapatista de Liberación Nacional, trató de repeler la desarticulación de su movimiento de resistencia e intentó detener la entrada de los policías y militares en los accesos y centro de la comunidad.

Y aunque no hubo disparos de arma de fuego, los uniformados accionaron sus pistolas de gases lacrimógenos para dispersar a los manifestantes, quienes finalmente acudieron a refugiarse en las oficinas del palacio municipal y domicilios particulares.

A decir de los vecinos del lugar, los agentes se introdujeron de manera violenta en las viviendas, derribaron puertas y agredieron con gases lacrimógenos a cualquiera que se le puso enfrente. Se reportaron algunas contusiones y problemas derivados de los gases lacrimógenos.

El pasado 10 de mayo, los habitantes asociados al Ejército Zapatista de Liberación Nacional determinaron la expulsión de 33 familias y se denunció la amenaza de un mayor número de expulsiones. Nicolás Ruiz es un municipio constitucionalmente constituido, que estaba encabezado por un alcalde del Partido de la Revolución Democrática y que se declaró autónomo como una manifestación simbólica de su simpatía con la guerrilla.

A partir de ese momento, la relación entre "zapatistas" y "priístas" se tensó; los primeros determinaron establecer retenes para evitar lo que finalmente ocurrió ayer, lo cual fue señalado por el gobierno como el establecimiento de un estado de sitio y el secuestro de algunos pobladores.

El despliegue policiaco-militar de el pasado miércoles fue coordinado por los subprocuradores Eduardo Montoya Liévano y Sabino Aguilar Ramírez y participaron 400 elementos del Ejército Mexicano, 500 policías de Seguridad Pública, 80 judiciales estatales además de 10 policías judiciales federales, agentes del ministerio público y notario público, quienes cumplimentaron las órdenes de aprehensión giradas por el juez primero del ramo penal, según el expediente 148/98 por el delito de privación ilegal de la libertad. Cuarenta y un de esos policías resultaron lesionados poco después con motivo de la volcadura que sufrió la unidad en la que se transportaban.

El gobernador del estado, Roberto Albores Guillén, aseguró que la operación se realizó en respuesta a una recomendación de la Comisión Estatal de Derechos Humanos, la cual argumentó que existía un clima de tensión que podría derivar en violencia.

Fue alrededor de las 6 de la mañana cuando los policías y militares entraron al poblado acompañados por varios habitantes de filiación priísta que cubrían sus rostros con trapos y lentes. Ellos señalaron los domicilios de los líderes opositores a los que el gobierno del estado liga con la diócesis de San Cristóbal.

Los vecinos reportaron que media hora después, artefactos de gases lacrimógenos también cayeron de los helicópteros que sobrevolaban la zona. Esta medida provocó que la población, que estaba reunida en el centro del poblado, se dispersara.

Mientras, agentes abrían puertas a patadas para detener a quienes habían sido identificados por los priístas.

Podrían "rodar cabezas" en las auditorías a Fobaproa

UNIVERSAL

México.- Las auditorías al Fondo Bancario de Protección al Ahorro (Fobaproa) deben practicarse con profundidad y seriedad y no buscar sólo con ellas "cortar cabezas", pidió este miércoles el vocero de la Secretaría de Hacienda y Crédito Público, Marco Provencio.

En rueda de prensa informó, además, que Hacienda está dispuesta a encontrar fórmulas que impidan que el "secreto bancario" se convierta en obstáculo a las investigaciones sobre el uso que se dio a ese fondo en el rescate de los bancos.

Legisladores de oposición, por su parte, comentaron que en el encuentro del martes pasado de los coordinadores parlamentarios de las cámaras de Diputados y de Senadores con los secretarios de Gobernación y de Hacienda y el gobernador del Banco de México, el subsecretario Emilio Gamboa Patrón fue acusado por el PAN de orquestar una campaña en contra del Congreso de la Unión, para presionarlo en el cumplimiento de sus tareas.

Gamboa rechazó la imputación, pero el hecho sirvió para que los representantes del Ejecutivo y los del Legislativo acordaran evitar una "guerra de declaraciones" y esperar el resultado de las auditorías al Fobaproa.

Por separado, el dirigente nacional del PRD, Andrés Manuel López Obrador, anunció que su partido someterá a consulta nacional su propuesta alternativa sobre las reformas a este fondo.

SALU[D]

En pruebas la va[cuna] contra el Sida

La Dirección de Drogas y Alimen[tos] autorizó a la compañía Vexgen Inc., para [llevar a] cabo en Estados Unidos la primera prue[ba] escala de una vacuna para la prevención

Encabezada por el virólogo Donal[d] que ha combatido exitosamente el virus d[e] Sudán y la viruela en la India, la prueba d[e] Aidsvax, a desarrollarse durante tres añ[os] a cinco mil voluntarios en Estados Unid[os] dos mil 500 en Tailandia.

El diario The Wall Stret Journal in[...] se prevé que las pruebas a desarrollar[se] comenzarán este mismo mes, mientra[s] Tailandia a fines de año. Una vacuna idea[l] sida entrenaría al sistema inmunológico [para] neutralizar una infección mediante la c[...] anticuerpos.

Cuba creó anticue[rpos] que neutralizan el virus VIH

Científicos cubanos iniciaron la pru[eba] vacuna contra el sida, que fue aplicada a [...] investigadores del Centro de Ingeniería [...] Biotecnología.

La prueba clínica en seres humanos [...] do importantes avances; los científicos cub[anos ...] ron anticuerpos neutralizantes" del viru[s] informó el doctor Manuel Limonta Vida[l] general del CIGB.

En la última etapa de la prueba, [...] podría ser probada en Brasil o Uganda, na[...] alta incidencia de la enfermedad. De esa [...] estudios de campo empezarían entre los [...] y 2001 para verificar la eficiencia de la do[sis] el galeno.

Una "mirada" a l[os] estragos de la diabetes

Especial para MERIDIANO

El 60 por ciento de los pacientes a[...] la División de Oftalmología del Hospital [...] lidades del Centro Médico Nacional del S[...] IMSS, corresponde a problemas causados [...] tes mellitus y sus complicaciones como la [...] diabética, y el 40 por ciento restante a [...] glaucoma, estrabismo, desprendimiento [...] hemorragia en vitro.

Así lo dio a conocer el doctor Enri[que] Ruiz, jefe de dicho servicio, quien exp[...] retinopatía diabética produce disminuci[ón ...] deza visual que puede culminar con ceg[uera].

Explicó que eso se debe a que la re[...] brana que tapiza el fondo del ojo y en [...] reciben las impresiones luminosas nec[...] cantidad de sustancias que normalmente [...] través de los vasos sanguíneos, que son af[...] la diabetes, lo cual provoca que de manera [...] deje de cumplir su función de convertir lo[s ...] luminosos en imágenes.

Puntualizó que la catarata es la p[...] transparencia del cristalino (parte del q[...] sable de enfocar las imágenes) que en alg[...] se manifiesta como un cuerpo blanquecin[o ...] do en la pupila. También se pierde la c[...] detalle de la imagen; y el padecimiento [...] causado por un mal congénito que es fac[...] desde la niñez o se deba al proceso natur[al ...] jecimiento.

El especialista señaló que para ate[nder] estos problemas, la División de Oftalmol[ogía ...] con un servicio de Urgencias, en el que se [...] promedio diario de 60 pacientes provenie[ntes ...] delegaciones 3 y 4 IMSS en el Distrito Fede[ral ...] estados de Querétaro, Morelos Chiapas y [...] que presentan casos de desprendimiento [...] cuerpos extraños intraoculares [...] corneoesclerales, glaucomas agudos, [...] vasculares y hemorragias en vitro, entre [...] mientos más comunes.

Tiene también el servicio de Segm[ento ...] rior, en el que se atienden problemas de [...] córnea, úvea (Túnica situada bajo la es[...] cristalino, órbita y anexos oculares.

Asimismo, el Segmento Posterior [...] carga de problemas de retina, [...] neurooftalmología; además de el de Ult[...] Enseñanza e Investigación.

Además, informó, se cuenta con [...] llamado Yag Láser que se utiliza en [...] postoperados de cataratas, en los que ha[...] de la Cápsula Posterior; y varios más de L[áser] para fotocoagulación, que se emplea en [...] retinopatía dibética, degeneraciones [...] retinados, así como aparatos para vitre[...] se aplican en hemorragias del vitrio.

El doctor Garza Ruiz comentó que [...] diariamente 500 consultas, 50 fotocoagul[aciones ...] estudios de fluorangeografía retiniana y [...] de ultrasonido, y que la Unidad cuenta co[n ...] de ojos que es utilizado para realizar tr[...] los pacientes que lo requieran, previo [...] confirme que los órganos se encuentran [...] estado.

Sociales

Fotos en 1 hora
DACAREY
Nosotros recogemos y entregamos a domicilio
Zacatecas # 19 Nte. Tepic, Nay
Tel. 12-01-39

ayuno matinal en honor a a Barboza de Gutiérrez su cumpleaños

E

N

La joven Barboza, fue objeelebración u reciente ; esta vez amigas se reunieron la mañana de este martes para degustar un rico desayuno en el restaurant Fray Junipero Serra y patentizar su cariño, apreció y la más sincera felicitación a su entrañable amiga. Luego de que la festejada disfrutó de su desayuno, se escucharon las mañanitas, momentos en los que a petición de todas las presentes apago la velita de su pastel y pidió el tradicional deseo, que esperamos se le cumpla. **¡Muchas Felicidades!**

En su cumpleaños Irma Barboza de Gutiérrez (Fotos: AMABLE VIOLETA)

Monserrat de Mejía, Irma Barboza de Gutiérrez y Celia de Oliva.

uao de Páez, Mary de Alfaro, Irma de Gutiérrez, Marcela e avala y Eloisa Leal de Véliz.

Malú de Castro, Gloria de Rincón, Lety de López, Irma de Gutiérrez, Iliana Gutiérrez Barboza, María Luisa Cambero de Parra y Doris Acosta de Hernández.

Baboza de acompañada us amigas.

Beatriz Pérez García fue confirmada. (Fotos: AMABLE VIOLETA)

Reafirma su Fe Beatriz Pérez García

**POR AMABLE VIOLETA
MERIDIANO**

Tepic.- La jovencita Beatriz Pérez García, reafirmo su fe Católica la mañana del pasado sábado 30 de mayo.

Dicho acto religioso se llevó a cabo en la Iglesia de Nuestra Señora del Carmen en esta ciudad de Tepic, en punto de las 8:00 horas.

Beatriz al igual que otro grupo de jóvenes del colegio México acudieron a ser confirmados en una emotiva celebración religiosa oficiada por el sacerdote José de Jesús Torres, Bicario Episcopal de la Diocesis.

Beatriz fue acompañada por sus papás, el profesor Antonio Pérez Peña y Beatriz García Ruvalcaba. Así como por su madrina Cynthia Cristina Villegas Pérez.

Beatriz acompañada por su guapa madrina, Cynthia Cristina Villegas Pérez.

Beatriz comió y bebió de la sangre y el cuerpo de Cristo.

DISEÑO: IMELDA RAMIREZ

SOCIALES

Cristy Jiménez de Delgado espera su primer bebé

or MONICA TREVIÑO
MERIDIANO

Tepic,Nay.- Muchos obsequios y buenos deseos le han sido entregados a la joven señora Cristina Jiménez de Delgado, ya que ella y su esposo Sebastian Delgado Grajeola, esperan con gran ilusión el nacimiento de su primogénito.

Por este motivo la futura mamá fue festejada con un divertido baby shower el pasado sábado 30 de mayo, mismo que fue organizado por su hermana Tere Jiménez quien invitó a un nutrido grupo de amigas de la festejada.

En cuanto al sexo del bebé, Cristy no ha querido que su doctora le diga si será niño o niña, y espera impaciente la grata sorpresa ¡Muchas felicidades !

Cristy y su hermana Tere Jiménez.

Teresa R. de Delgado y Trini Grajeola, mamá y suegra de Cristy.

Mariela Olivarría, Cristy, Tere Jiménez, Norma Velázquez, Marychuy Ramírez, Rosa María Jiménez y Selene Aguiar.

Cecilia Pintado, Celia Parra, Trini Grajeola, Tere de Ji... Cristy de Delgado y Reyna Jiménez.

EL MEJOR COMEDIANTE DE MEXICO

Victor Padilla

Presentación este 4, 5, 6, 11, 12, 13, 18, 19, 20, 25, 26 y 27 de Junio

El Trapiche Discoteque Bar

INFORMES TEL. 11-50-00 Y 11-58-00

FIESTA TEPIC

Fiebre Grupera

POR: Lázaro López

Tepic.- Buenos días, como un balde de agua fría cayó la noticia entre todos los gruperos quienes de una u otra forma están ligados a la música, el fallecimiento del «Compilla» Miguel Angel Villa Montéro.

Era para no creerse pero la realidad es la realidad y no hubo más que lamentar este suceso y guardarle un minuto de silencio. Miguel fue una persona sencillísima y agradable, su trabajó consistió en rentar equipo de sonido a todas las bandas y grupos musicales que requerían de sus servicios, siempre teniendo la idea de mejorar día con día su sonido y eso todos los músicos lo saben; para sonorizar y quedar bien en las presentaciones, solo él sabía cómo hacerlo, llegó a tal grado de invertir gracias a su esfuerzo y las ganas de salir adelante, esto para darle más categoría a las bandas. Desafortunadamente, su alma a volado al firmamento y ahora convertido en una estrella nos acompaña con su luz.

Será muy difícil que se cubra ese hueco que nos deja su presencia, descanse en paz, así es la vida ya lo alcanzaremos. nuestro más sincero pésame a su familia, esperando que con el transcurso de los días, se vayan recuperando de ésta pérdida, aunque sabemos que ya nada será igual... Entrando de lleno a la onda grupera, tenemos que los del grupo La Trampa de Compostela nos acaban de informar que ya están casi listos para realizar su primera grabación en una importa[...] ñía disquera, la may[...] temas son compu[...] nayaritas a la cual [...] esto es para darle má[...] brillantes compos[...] Nayarit.

De los temas qu[...] incluir la mayoría so[...] para sus fiesta, ya se[...] años, graduaciones, [...] cho más, en la única [...] tiene lo mejor en m[...] fiesta, pueden llama[...] de «Hola» Represent[...] cos de Tepic, Nayarit.

El grupo la Trampa ya se encuentra listo para grabar.

SOCIALES

DISEÑO: IMELDA RAMIREZ

l y Kenia contraje- atrimonio. (Fotos: CA TREVIÑO).

Matrimonio

Escobedo - Dávalos

Por MONICA TREVIÑO MERIDIANO

Tepic.- El pasado fin de semana unieron sus destinos con el vínculo del matrimonio, los jóvenes Rafael Escobedo Corona y Kenia Dávalos Miramontes, en la iglesia de los Sagrados Corazones de Jesús y María en punto de las seis de la tarde.

Los padrinos de la pareja fueron Rogelio Hernández Monroy, Ana Guadalupe Martínez de Hernández, Juan José Pérez Vázquez y Rosa Rea de Pérez.

Después de recibir la bendición nupcial por parte del sacerdote Crescencio González, la pareja presidio una fiesta preparada en su honor en un conocido salón de eventos.

Maximiliano Dávalos Becerra y Lidia Miramontes de Dávalos, papás de Kenia.

Rafael Escobedo Rodríguez, Enriqueta Corona de Escobedo, Rogelio Hernández y Ana Guadalupe de Hernández, papás y padrinos del novio.

Juan José Pérez y Rasa Rea de Pérez.

Quieres volar con Nosotros...
Aero California
Solicita
Sobrecargos
REQUISITOS:
* Edad de 18 a 23 años.
* Estatura Mínima sin calzado de 1.60 mts.
* Soltera.
* Excelente presentación.
* Disponibilidad de radicar en la ciudad de La Paz, B.C.S.
NO SE REQUIERE CAPACITACION PREVIA COMO SOBRECARGO, YA QUE AERO CALIFORNIA LA PROPORCIONA SIN COSTO
Interesadas favor de presentarse con curriculum vitae ó solicitud de empleo y fotografía en:
DURANGO # 6 SUR EN TEPIC, NAY
El día 10 de Junio de 09:00 a 13:00 y de 15:00 a18:00 Hrs.-(UNICO DIA)

pequeño rson fue nsagrado

NICA TREVIÑO IIANO

c.- Portando el traje autóctono, Herson Pérez Arias fue llevado pis, Ignacio Pérez Rentería y su rina Arias de Pérez a la Capilla Rta de Casia lugar en donde fue a la Virgen María.
rinos de Herson fueron Salva- Mariscal y Eva Romero de quienes también estuvieron pre- bonita fiesta de cumpleaños on

Herson Pérez Arias cumplió tres años y fue consagrado. (Fotos: MONICA TREVIÑO).

Robles y Eva Romero de Robles adrinos de Herson.

Herson con su mamá Macrina Arias de Pérez.

Carlos Cuevas
Serenata
Dedicado especialmente para ti . . .

Acompañado de la Versatilidad del Comediante
Victor Padilla
Presentación 20 de Junio
En el lugar de mayor prestigio
FIESTA TEPIC HOTEL
Informes y Ventas
11.58.00
11.50.00
Ext.1442, 1443, 1402

DISEÑO: IMELDA RAMIREZ

Cynthia Guadalupe Robles Gil, reyna 1998-99 de la Escuela Secundaria Presidente Alemán. (Fotos: AMABLE VIOLETA)

En segundo lugar quedo la señorita Violeta Lissette González Casas.

La Secundaria Alemán ya tiene reyna...

Por AMABLE VIOLETA
MERIDIANO

Tepic.- Con gran éxito se llevó a cabo el concurso señorita Alemán en el que participaron 3 bellas señoritas quienes mostraron su inteligencia, simpatía y belleza.

El salón Hilo Doce fue el escenario en el que este ramillete de flores desfiló a la vista de cientos de jóvenes quienes desde temprana hora hicieron largas filas para poder obtener su boleto de entrada.12 6551

El nerviosismo de cada una de las chicas se vio compensado por las porras, aplausos y demás muestras de cariño que sus amigos, compañeros y maestros les demostraron. Distinguidas personalidades integraron el jurado quienes después de analizar los dotes de cada una de las candidatas a reynas eligiendo a Cynthia Guadalupe Robles Gil como la señorita Alemán 1998-99. El aplauso de todos los presentes se escuchó otra vez, momentos en los cuales la maestra Antonieta García Carrillo,

Supervisora de la 3ra Zona Escolar y la maestra Silvia González, Sub directora de la institución, coronaron a Cynthia Guadalupe, la nueva soberana de la Escuela Secundaria Presidente Alemán.

Karla Nathaly Partida Ledón, reyna saliente.

Guapísimas, Saida Janet Gallegos Ortega, Violeta Lissette González Casas, Karla Nathaly Partida Ledón y Cynthia Guadalupe Robles Gil.

En la gráfica, el profesor José del Real Aguilar, Lorena Casillas, presidenta de la asociación de padres de familia; las profesoras, Susana Martínez, Patricia Mercado Ascencio, Antonieta García Carrillo, Silvia González y Tere Ascencio de Mercado.

FUERON CONFIRMADOS

Selene y Jorge Alejandro Sauce

Por AMABLE VIOLETA
MERIDIANO

Tepic.-En días pasados el Bicario Episcopal de la José de Jesús Torres confirmo a los jóvenes Selen Alejandro Saucedo Munguia en una emotiva celebraci sa que tuvo lugar el pasado 30 de mayo, en la Iglesia d Señora del Carmen. Los jóvenes fueron acompañado papás Saucedo posa Mungui Saucedo al términ lebración tica felic sus hijos i les poste te un ric no.

La Ana Isabe Castellan madrina d quien acompañ alegría a Sauc Munguia.

confir Selene S M

El joven Jorge Alejandro Saucedo Munguia también fue confirmado en la fe Católica. (Fotos: AMABLE VIOLETA)

Selene y Jorge Alejandro acompañados por sus Víctor Saucedo y Eugenia Munguia de Sauce

Ana Isabel Orozco Castellanos, madrin de confirmación de Selene.

N EMBARGO...

ente, pese a los resultados previos al ura que México llegará en su nivel enfrentar el próximo 13 de junio a Para los mexicanos, ese día empezará ters

co llegará al %: Lapuente

l Lapuente, técnico de la Selección irmó hoy que el "tricolor" llegará al to a la Copa Mundial de Francia- mostrar mejorarías cuando restan enfrentar a Corea del Sur.

nino del encuentro amistoso en ualó sin goles ante Arabia Saudita Dominique Duvauchelle, el estra- que "estoy seguro que el equipo por ciento y sobre todo afinados".

nte Díaz agregó que el partido de difícil, donde lo único que les faltó , "en conclusión fue bueno, recién un proceso de preparación y creo nte el equipo llegará al cien por

onel expresó que se trabaja fuerte táctico, "realizamos movimientos para encarar con mayor capaci- artidos de la primera fase -Corea ica y Holanda- del Mundial".

stó que hasta el duelo frente a los rá a conocer cual será el cuadro e ahora se preocupará exclusiva- abajar en lo técnico-táctico, luego a gira por Europa utilizó diferen- es.

te partido, el concluyó con su premundialista, donde sumó tres al número de empates y derrotas: e Bolonia, goleó 6-0 a Estonia, 1- -0 frente a Estrella de Bucarest. l representativo de Noruega su- 2-5, frente a Irlanda igualó sin club alemán Wolfsburg cayó por apón por 2-1 en duelo efectuado a a y ante Arabia Saudita empató a

unto mexicano entrenará mañana os, los que no jugaron este día bajos físico-técnicos, mientras que drán una sesión de relajamiento baño y masaje y por la tarde todos a práctica técnico-táctica a puer- a.

Tonkov se adjudicó la etapa 18 del a, disputada hoy entre Selva di esta localidad, por encima de los o Pantani y Nicola Miceli. Reuters

FALTAN 6 DÍAS
Jueves 4 de Junio de 1998
Diseño: Antonio Dibeh

JUEVES Deportivo

TERMINA FASE ERRÁTICA DE PREPARACIÓN DEL TRICOLOR CON EMPATE 0-0 ANTE ARABIA SAUDITA

¡Desfigurado!

Hussein Sulaimani, fue la "piedrita en el zapato" para Luis Hernández, mientras el delantero estuvo en el terreno de juego. México terminó ayer su errática etapa premundialista, donde hubo de todo: Tres victorias, tres empates e igual número de derrotas. Reuters

México jugó igual: no mostró mejoría desde el primero al último encuentro de su etapa premundialista

Sin mostrar mejoría alguna, la Selección mexicana concluyó su errática fase de partidos de preparación, previa a la Copa del Mundo Francia-98, con un empate sin goles frente a un ordenado equipo de Arabia Saudita.

En el noveno partido del "Tri", antes de su debut en el Mundial, se vieron de nueva cuenta sus problemas para contener el juego aéreo, su escasa profundidad en zona de ataque y, esta vez, un medio campo que sufrió para encontrar la conexión adecuada con los delanteros.

El técnico Manuel Lapuente dio descanso a algunos de los jugadores que serán titulares en el Mundial, y envió una alineación sin mediocampistas creativos, problema que fue subsanado hasta el segundo tiempo con el ingreso de Ramón Ramírez.

Ante escasa asistencia en el pequeño estadio Dominique Du Vauchelle, ubicado en Creteil (a unos 30 kilómetros de esta capital), México salió al terreno de juego con dos contenciones y cuatro atacantes, que no lograron encontrarse en toda la primera mitad.

Los saudiárabes, dirigidos por el brasileño Carlos Alberto Parreira, fueron preligrosos cada vez que se decidieron, principalmente por el costado derecho, donde Salvador Carmona fue superado en varias ocasiones.

Cuando todavía no trancurría un minuto de juego, Mohammed Al-Jahani incursionó por ese sector y envió un centro que ante la ineficacia para ser despejado se paseó delante de la portería de un angustiado Oscar Pérez.

Al minuto 20, el mismo Jahani se adueñó de la lateral derecha y puso un balón justo en la cabeza del delantero Sami Al-Jaber, quien solo en el centro del área vació su remate a un costado del arco, sin que Raúl Rodrigo Lara ni Joel Sánchez pudieran intervenir.

Aunque su labor en la zaga central fue la adecuada cuando se jugó a ras de pasto, Lara y Sánchez enfrentaron graves dificultades cada vez que los saudiárabes jugaron por aire.

En el ataque, Luis Hernández y Cuauhtémoc Blanco se manifestaron como los jugadores más peligrosos del conjunto mexicano, pero les faltó el auxilio de un compañero que ordenara el medio campo y orquestara desde ahí el ataque. Germán Villa y Marcelino Bernal se dedicaron a contener las llegadas del rival, mientras Isaac Terrazas intentó varias aproximaciones, lo que no logró emular Carmona en el sector opuesto, más preocupado por detener al incisivo Al-Jahani.

La mejor llegada de México en el primer tiempo se produjo al minuto 30, al enviar Blanco un servicio a Luis Gracía, quien de espaldas al marco intentó una media vuelta, sin embargo, su tiro fue muy por encima del guardameta Mohammed Al-Deayea.

Con tantos jugadores en el centro de la cancha, el tricolor consiguió dominar a Arabia Saudita, lo que fue poco productivo al momento de tejer llegadas, al contrario de los rivales, que sin tener el control del juego arribaron a zona enemiga con mayor eficacia.

El panorama cambió en la parte complemetaria gracias al ingreso de Ramírez y Salvador Carmona, quien fue el más destacado de su equipo, ya que puso varios pases de peligro y estrelló un tiro en Al-Deayea a cinco minutos del final.

Los defensores de Arabia Saudita recurrieron al juego sucio con el fin de detener a Hernández y Blanco, y en el segundo tiempo también basaron sus ataques en los servicios por alto, ante la incertidumbre de la zaga mexicana.

A final de cuentas, México equilibró las acciones, aunque su desempeño estuvo lejano a lo que se espera para un equipo mundialista, y ahora queda aguardar a los once titulares de Lapuente para el juego del próximo día 13 contra Corea del Sur.

ca se impuso a Colombia

Brasil se enfila con triunfo sobre Andorra

España se impone 4-1 a Irlanda del Norte

Rumania derrota 3-2 al selectivo Uruguayo

McGwire y Hershiger jugadores del mes

UN NUEVO LOGRO DEPORTIVO

Hoy la UAN de fiesta por inauguración de la Pista Olímpica

***Ivar Sisneaga Campbell inaugura la pista del futuro del atletismo Nayarita *El conjunto medallista de la Olimpiada Juvenil estará presente**

Por Jesús Lemus
MERIDIANO

Tepic.- Hoy se abre una nueva historia en el atletismo nayarita, al inaugurarse la pista olímpica estatal de Atletismo dentro de las instalaciones de la Universidad Autonoma de Nayarit.

Este fue construido a base de un gran sacrificio de la Comisión Nacional del Deporte (CONADE), Gobierno y Universidad que conjuntamente establecieron un convenio en bienestar de los atletas nayaritas que han realizado logros en las competencias nacionales e internacionales.

Esta pista en mucho beneficiara a los clubes de atletas que continuamente estan participando en los eventos nacionales y algunos de ellos representaran a México en los juegos del caribe y en las olimpiadas, por lo que nuestros atletas en el futuro podrán contar con un mejor sistema de competencia y una auténtica pista donde habrán de superar las marcas.

La pista equipada con para diferentes disciplinas dentro de este deporte atlético en la cual se espera que surjan nuevos valores y esto venga a demostrar que nayarita cuenta con los mas competidores a un nivel nacional.

La pista Olímpica estatal de Atletismo fue construida en las instalaciones de la universidad, por ser el lugar donde se tiene la mayor seguridad de cuidar su mantenimiento de seguridad, ya que esto tiene un costo elevado en su superficie de construcción.

El gobierno del estado inició la construcción de la pista en todas sus medidas oficiales, la CONADE puso la pista sintética con todas las medidas internacionales y la Universidad puso la construcción de las bardas e instalaciones donde estará bajo la vigilancia día y noche para mantener la seguridad.

En esta instalación, solo podrán participar los jóvenes prospectos dentro de las competencias nacionales y entrenarán con todas las medidas de seguridad para no dañar la pista sintética.

A partir de las 9:00 horas estaremos presenciando un nuevo cambio en la historia del atletismo, el gobernador Rigoberto Ochoa Zaragoza estará presente en este nuevo esfuerzo que esta realizando el gobierno conjuntamente con la Conade y la Universidad Autónoma de Nayarit.

PARA LA V NAUTICOPA XX LAGER '98

Tepetiltic espera ya la fiesta deport[iva]

***Para las personas que no cuenten con vehículo habrá servicio de autobus de ida y regreso *Las competencias darán inicio en punto de las 12:00 horas y finalizarán alrededor de las 15:30 horas**

Por Arturo L. Jáuregui
MERIDIANO

Tepic.- Los organizadores del evento de la V Nauticopa XX Lager Tepetiltic `98 se han preocupado porque el evento sea el mejor, y al respecto Armando Domínguez señaló que ya está cerca el magno evento deportivo en Nayarit.

Se dio a conocer, que las carreras de competencia iniciarán en punto de las 12:00 horas tanto el sábado como el domingo, las cuales finalizarán alrededor de las 15:30 horas, aunque el domingo al finalizar se iniciará con la ceremonia de premiación, esperando que la afición nayarita asista.

Dentro de este evento internacional, se llevan a cabo 9 etapas y la final en diferentes lugares muy visitados en la República Mexicana, tal es el caso de Cancún, Culiacán, La Paz, lugares muy importantes, y en esta ocasión se presentó la oportunidad para el Estado de Nayarit.

Además, es internacional, puesto que después de participar en diferentes puntos de la República Mexicana embarcarán en el Puerto de Veracruz con destino a Santiago de Cuba, y posteriormente partirán rumbo a Colombia y existe la posibilidad de que se presenten en Argentina, aunque no es un hecho.

Con ello, se demuestra que este evento es de clase nacional e internacional, a lo que se le agrega el valor de que es transmitido en vivo por cadenas televisivas nacionales importantes, así como también existen dos internacionales que son el Fox y ESPN, dándole relevancia a este evento y al lugar donde se realiza, en este caso a la entidad cora.

Respecto a la entrada para presenciar este evento, los boletos ya se encuentran disponibles en Deportes Lecheras, Drink & Car, todos los depósitos six sol, y en caso de que no pudieran adquirirlos antes del evento, estos estarán a la venta en la taquilla del evento, siendo de 20 pesos por adulto y 5 pesos para todos los niños.

Una de las razones de que este evento sea en la Laguna de Tepetiltic, es por que se encuentra cerca de la capital nayarit[a] 25 kilómetros por la carretera libre a Guada[lajara] encuentra un entronque al lado derecho y a [...] tros hacia adentro se encuentra ubicado dic[...]

En tanto, para las personas que no cue[nten con vehí]culo, Armando Domínguez manifestó que h[...]ción de autobuses en el parque Mololoa que [...] las avenidas México y Victoria, aunque habr[...] más que se conformarán más adelante, pa[ra que las] personas sean llevadas y regresadas.

Siendo un evento nuevo en el Estado [...] espera que la respuesta de la afición, aunque l[...]res tienen considerado que en la entidad [...] aceptación de aproximadamente 10 mil aficio[nados en am]bos días de competencia. Por último, cabe r[...] este es un evento que en pocas ocasiones se [...]ciar en Nayarit, el cual con apoyo del goberna[dor] Ochoa Zaragoza para darle una proyecció[n al] estado se ha podido realizar, el cual se e[...] aprovechado por los aficionados.

CON MOTIVO DEL DÍA MUNDIAL DEL MEDIO AMBIENTE

Mañana se efectúa carrera Ecológica

***El punto de salida será la explanada del Parque Ecológico de la capital nayarita**

Por Arturo L. Jáuregui
MERIDIANO

Tepic.- Con motivo del Día Mundial del Medio Ambiente, se llevará a cabo la Carrera Ecológica Tepic ·98, la cual será inaugurada en la explanada del Parque Ecológico el día de mañana en punto de las 8:00 horas.

En esta se invita a participar a todos los atletas del estado, aunque en la categoría que les corresponda, pues solamente habrá cinco, excepto que en la de veteranos sólo será en la rama varonil y, las demás en femenil y varonil.

Las categorías a participar son las siguientes:

Categoría	Edad	Distancia
Infantil "A"	hasta 10 años	1 km.
Infantil "B"	11-12 años	1.5 kms.
Juvenil	13-16 años	2 kms.
Libre	17-39 años	5 kms.
Veteranos	40 a más	5 kms.

Respecto a las premiaciones, se entregará premio económico de 100 pesos en todas las categorías, excepto en la libre puesto que será de 10 pesos, además de medalla y reconocimiento del segundo al cuarto lugar, y reconocimiento al quinto y sexto lugar.

En cuanto a las inscripciones, estas se efectuarán en la dirección de apoyo a la juventud, oficinas ubicadas en Puebla y Amado Nervo 3er piso oficina #28, ya que este evento es organizado por el ayuntamiento capitalino en coordinación con la dirección de apoyo a la juventud.

melate

PRONOST[ICOS] PARA LA ASISTENCI[A PÚBLICA]

RESULTA[DOS]

Sorteo 1095/ miércoles 3 de junio de 19[98]

Combinación ganadora

5 NATURAL · 6 NATURAL · 9 NATURAL · 19 NATURAL · 28 NATURAL · 42 NATURAL · A[DICIONAL]

LUGAR	ACIERTOS	GANADORES	PREMIO INDIVI[DUAL]
1er.	6 NUMEROS NATURALES	—	—
2o.	5 NUMEROS NATURALES Y EL ADICIONAL	—	—
3er.	5 NUMEROS NATURALES	42	$ 18,612
4o.	4 NUMEROS NATURALES	1,745	$ 279
5o.	3 NUMEROS NATURALES Y EL ADICIONAL	1,552	$ 40

$8'000,000.00 PROXIMO SO[RTEO] (Ocho Mill[ones...])
Combinación sencilla [...]

REVANCHA Combinación ganador[a] 9 22 23 25 32

LUGAR	ACIERTOS	GANADORES	PREMIO INDIVIDUA[L]
1er.	6 NUMEROS NATURALES	—	—

$4'000,000.00 PROXIMO SO[RTEO] (Cuatro Mill[ones...])
Con sólo tres pesos [...]

SORTEO EFECTUADO ANTE LA INTERVENTORA DE LA SECRETARIA DE GOBERNACION. EL DERECHO DE COBRO CADUCA A LOS 60 DIAS POSTERIORES [...]

PROGOL MEXICO EN EL MUNDIAL, YA ESTA A LA VENTA ¡APRESURAT[E!]
$8'000,000.00 (Ocho Mill[ones...])
Con sólo die[z...]

EN EL CLUB DEPORTIVO DEL VALLE

Primeros lugares para la escuela de Kung Lama Imaf

Por Jesús Lemus
MERIDIANO

Tepic.- en días pasados, se llevó a cabo un importante torneo de karate en el Club Deportivo del Valle, donde participaron diversas escuelas con la finalidad de una preparación para estar presentes en día 19 de Julio en un importante torneo que se llevará a cabo en la ciudad de Guadalajara, Jalisco. Dentro de este torneo sobresalieron muchos primeros lugares para la escuela Kung Lama Imaf participando cerca de 135 alumnos dentro de las formas y combates dando los siguientes resultados: En la categoría de 4 a 5 años Emanuel Alejandro Alvares obtuvo el primer lugar, Juan Alberto García el segundo y el tercero Daniel Estiben Ayón. En la categoría de 6-7 años avanzados obtuvo el primer lugar Luz Yareli Rojas, el segundo Denis Yael Caro y el tercero Cristian Argenis. En la categoría de 6-7 años principiantes y avanzados el primer lugar lo obtuvo Miguel Alí Hernández, el segundo Cinthia Ciañez Ceja y el tercero Héctor Manuel Tadeo. En la categoría de 8-9 años para principiantes y blancos el primer lugar fue para Roxana Lizeth García, el segundo para Jorge Alberto Domínguez y el tercer lugar para Carlos Enrique Flores. En la categoría de 8-9 años en azules y azules avanzados el primer lugar lo obtuvo Jhoana Gil Miramontes, el segundo para Kenia Yareli Rivera y el tercero para Anet Carolina Casiano. En la categoría de 10-12 años principiantes y blancos el primer lugar lo obtuvo Ramón Cortez, el segundo Laura Livier y el tercero Paúl Emanuel. En todas sus categoría participaron preparándose con nivel mejor para estar listos dentro de su próxima participación tanto en formas como en combates. La escuela de Kung Lama IMAF esta dando buenos elementos de gran preparación que van desde los más pequeños hasta los adultos en la que están compitiendo con un alto grado de preparación. Esperemos pues, que en su próxima participación traigan consigo los mejores honores dentro de estas artes marciales.

Algo nunca antes visto en Nayarit

Lanchas corriendo a 200 kms

PROGRAMA:

Viernes 5

12:00 hrs. Conferencia de prensa Hotel Fiesta Tepic
18:00 hrs. Desfile de embarcaciones y pilotos por las principales calles de la ciudad

Sábado 6

10:00 hrs. Apertura de la pista (Tepetiltic) para prueba de pilotos
12:00 a 15:30 Inician competencias

Domingo 7

10:00 hrs. Apertura de la pista (Tepetiltic) para prueba de pilotos
12:00 a 16:30 Inician competencias
17:00 hrs. Premiación

Venta de boletos del evento:

Depósitos SIX SOL
Deportes Lecheras
Drink in car
Deportes Ureña

Costos boletos
$20.00 adultos
$5.00 niños

XX NAUTICOPA
CARRERAS PROFESIONALES DE LANCHAS
FÓRMULA T-1
Lager

Salida de camiones públicos de[sde las] 9:00 a.m. en Parque Mololoa, La [...] Aeropuerto Viejo y Estadio[...]

Valor del pasaje
$35.00 (ida y vuelt[a])

AVISO:
Para información de los espacios comerciales para prestadores de servicios de alimentos y para exhibiciones, favor de comunicarse al teléfono 14-67-67 con el Sr. Jorge Núñez en horario de 10:00 a.m. a 22:00 hrs

ca se impuso Colombia

ección de Bélgica puso en evidencia las su similar de Colombia, al superarla hoy rtido que sirvió de preparación, justo a una inauguración del Mundial de futbol Fran-

ies del encuentro, efectuado bajo lluvia en y Balduino de Bruselas ante unos ocho mil , fueron marcados por Danny Boffin y s, a los 15 y 31 minutos, de manera respec-

bia exhibió un pobre rendimiento en el pri- aunque mejoró en el segundo, fue incapaz la defensa local, pese a los constantes lelantero Faustino Asprilla.

tero Oscar Córdoba fue quien abrió las que Bélgica pusiera el marcador 0-1, ya l momento de su salida y nada pudo hacer l cabezazo de Boffin a servicio de Franky

fitriones continuaron con su presión hasta pués, a los 31 minutos, Wilmots venció a un disparo realizado a 30 metros de la l. Para el segundo tiempo, los "Diablos obrellevaron el encuentro.

se enfila con
sobre Andorra

va dupla en el ataque de la Selección brasi- l, integrada por Bebeto y Ronaldo, se fue en el partido amistoso ante Andorra, mo- al que la verdeamarella doblegó hoy por 3-0.

i (al minuto 25), Rivaldo (27) y Cafú (53) ponsables de los goles de Brasil, mientras aldo sufrieron por falta de entendimiento, ieron juntos durante los 90 minutos.

unto dirigido por Mario Lobo Zagallo se ejar al rival y sólo por momentos lució la el de juego que los caracteriza, ya que, ingún momento los jugadores amazónicos ridos a fondo.

de acomodarse en la cancha y establecer un sobre Andorra, que el año próximo parti- primera en las eliminatorias rumbo a una asil marcó dos goles en un par de minutos, lelante bajo el ritmo.

segundo tiempo, Zagallo realizó algunos de dar descanso a algunos de sus titulares, el ingreso de Carlos Germano por Taffarel, ue Ze Roberto sustituyó a Roberto Carlos unga.

estas sustituciones cayó el tercer tanto de nte una buena definición del lateral Mar- sta "Cafú", quien demostró con ello sus ando se le necesita en funciones de ataque.

a se impone 4-1
nda del Norte

os goles del hispano-argentino Juan Anto- o par del madridista Fernando Morientes, de España derrotó 4-1 a su similar de orte, en partido amistoso disputado en el ardinero.

otaciones del encuentro fueron marcadas os 29 y 37, y Morientes, a los 47 y 67, por nás de Taggart, a los 44.

abrumador dominio mostrado en los pri- nutos, el equipo del técnico vasco Javier pudo abrir el ostión norirlandés, el cual se una ordenada defensa neutralizó todas sus

inio del esférico no tenía como contrapar- mera parte del choque un complemento de e permitiese desbordar por las bandas a sada, que pese a todo lograba mantener neta.

bargo, la presión fructificó a los 30 minu- madridista Raúl González envió un centro a banda izquierda que encontró a Pizzi, cultad logró enviar el balón a la red.

7, Pizzi amplió el marcador al rematar de zazo entre dos defensas norirlandeses un na, confirmando su olfato goleador y su mbre de área, y que puede ser crucial de íciles compromisos mundialistas.

del Norte logró acortar distancias en el s 44 minutos por medio de Taggart, quien entro que el portero ibérico, Santiago pudo atrapar al recibir un golpe de un ntrario.

egundo tiempo, a los 47 minutos, Morientes en una acción elaborada y de calidad, y ión a los 67, cuando Alfonso Pérez dio un n" a Aranzabal que llegaba por la banda, un centro medido para el remate del omo es natural, el encuentro dio oportuni- ador español para experimentar algunas icas, lo que se tradujo en ruptura del ritmo ltades para jugar con mayor fluidez por las

ania derrota 3-2 al
tivo Uruguayo

ección Rumana doblegó hoy por apretado 3-2 a Paraguay, en juego a amistoso con dial Francia-98 y que se resolvió a siete inal con gol del astro Gheorghe Hagi me- penal.

locales anotaron Adrian Ilie (a los minutos i (83), en tanto que los paraguayos marca- lucto de José Saturnino Cardozo (27) y ña (64), en partido presenciado por 10 mil. unto guaraní mejoró su desempeño y pare- el empate a dos goles cuando Francisco ometió una falta dentro del área sobre Gica ancionada por el silbante húngaro Attila

cionados locales se perdieron un enfrenta- Hagi y el polémico guardameta José Luis yo lugar fue ocupado desde el minuto 60 uiz Díaz, a quien le tocó encarar al llamado e los Cárpatos".

ia disputará la primera ronda de Francia- po G con Colombia (que este miércoles nte a Bélgica), Inglaterra y Túnez y Parguay o en el sector D, en el que también están paña, Nigeria y Bulgaria.

Tena apoyará al TRI como observador independiente

El técnico Luis Fernando Tena, del club Cruz Azul, aseguró hoy que viajará a Francia para observar jugadores y selecciones de manera independiente, pero jamás en calidad de asesor del seleccionador mexicano Manuel Lapuente. Tena descartó, así, cualquier versión relacionada a que sería asesor de Lapuente, de quien dijo ya tiene integrado su cuerpo técnico con Mario Carrillo y Carlos de los Cobos, y que él no previsto sumarse, porque entorpecería el trabajo realizado. "Quien conoce a Lapuente, sabe que el accionar del equipo tricolor en el Mundial será diferente, y que él confiaba en que se cumplirá con hacer un buen papel, porque Manolo -Manuel Lapuente- ya debe tener algo en mente", acotó Tena. Además, aclaró que se trasladará a Francia el miércoles de la semana próxima, y reiteró que lo hará como observador independiente y mo para hacerle mal tercio al cuerpo técnico de la Selección de México.

Galindo y Becerril confían en el pase a la segunda ronda

Jesús Galindo Zárate, vocero del Consejo Nacional de la FMF, tras el empate sin goles entre el equipo mexicano y el de Arabia Saudita, admitió que el tricolor sigue sin ganar, pero que en el Mundial de Francia será diferente. "No vale jugar bonito, regular, mal o empatar, porque en el balompié se reconoce a los equipos por sus triunfos", apuntó Galindo Zárate, quien agregó que el nivel hasta ahora mostrado por el plantel en la gira por Europa no se ajusta a la realidad del futbol de nuestro país. Indicó que al parecer Lapuente todavía no tiene un cuadro base porque ha estado cambiando a los hombres de media cancha, sin embargo, mencionó que quizás se deba a que en sus planes esta el de utilizar tres formaciones de características distintas para medirse ante Corea del Sur, Bélgica y Holanda. Por otro lado, el defensa de Necaxa, Octavio Becerril, confió hoy aquí que la selección mexicana realice un buen papel para avanzar a la segunda ronda del Campeonato Mundial de Francia 1998. En entrevista reconoció que Corea, Bélgica y Holanda serán rivales muy complicados en la primera ronda, sobre todo el primero, ya que será la presentación del equipo en la justa, donde como siempre habrá nerviosismo e incertidumbre. Becerril Morales destacó que el equipo mexicano está integrado por una camada de jovenes y veteranos, que no van a dejar pasar la oportunidad de hacer un digno papel y "nosotros tenemos que desearles que les vaya muy bien y logren sus metas". Reconoció que los resultados que ha tenido la selección en los partidos de preparación preocupan a la gente, "pero conociendo a Manuel Lapuente sé que no pasa nada y que el duelo que cuenta es contra Corea el próximo 13 de junio.

"En lo personal les deséo lo mejor del mundo, conozco a la mayoría de los seleccionados, creo que van a hacer un digno papel y van a superar a los rivales que enfrentarán y harán la mejor historia en los campeonatos mundiales", comentó.

Marck McGwire y Orel Hershiger, jugador y lanzador del mes

El inicialista Mark McGwire, de Cardenales de San Luis, y el pitcher Orel Hershiser, de Gigantes de San Francisco, fueron designados hoy jugador y lanzador del mes por la Liga Nacional del beisbol estadunidense.

Durante mayo pasado, McGwire conectó 16 cuadrangulares e impulsó 32 anotaciones, para consolidarse como el líder del viejo circuito en ambos departamentos, mientras el "Bulldog" Hershiser hilvanó cinco triunfos sin derrota, con 0.86 de efectividad en carreras limpias admitidas.

El toletero de San Luis, quien aún no se recupera de los espasmos en la espalda que lo aquejan desde el lunes anterior, es además el líder jonronero de Grandes Ligas. La de ahora es la cuarta ocasión que recibe la nominación de Jugador del Mes.

Su labor en los pasados 31 días incluyó 28 imparables en 86 turnos, con promedio de .326, una par de dobles, 25 carreras anotadas y un porcentaje de .907 de "slugging", además que en en la segunda semana de mayo logró ocho vuelacercas.

McGwire superó en las votaciones a Mark Grace (Cachorros de Chicago), quien tuvo 41 hits, siete jonrones, 31 impulsadas y porcentaje de .369, así como a Greg Vaughn (Padres de San Diego), cuyo promedio fue de .330, con 36 indiscutibles y 12 cuadrangulares.

Por su parte, Hershiser ganó cinco de las seis aperturas que tuvo en mayo, y en 42 entradas ponchó a 27 enemigos, aceptó 19 hits, un jonrón y concedió 15 bases, para ganar su séptimo reconocimineto de Lanzador del Mes, cinco de los cuales han sido en la Liga Nacional.

Detrás de Hershiser se ubicaron Kerry Wood (Cachorros de Chicago), con números de 3-0 y 60 ponches, y Gregg Maddux (Bravos de Atlanta), cuyo trabajo se resume en 5-0 y 1.25 de efectividad.

Ahora también podrá llevarse el mejor corte de carne que usted prefiera y cocinarlo en casa a su gusto.

Servicio a Domicilio Tel. 11-50-45

Av. Tecnológico N° 2667 Ote. Fracc. Lagos del Country Tepic, Nayarit

COUNTRY RESTAURANT
El Placer de una buena carne

...están con ellos.-2 Reyes 6:16

En la ciudad de Nueva York, dos jóvenes en un tren del metro asaltaron a un hombre bien vestido que parecía dormido en su asiento. De repente, todo el vagón revivió. La víctima era un señuelo y los pasajeros que saltaron de sus asientos eran policías. Al igual que el relámpago, convergieron sobre los jóvenes y los arrestaron. Aunque estos policías eran «invisibles»al principio, proporcionaban una amplia seguridad a los que iban en el vagón del tren.Vemos una situación similar de protección en 2 Reyes6. El siervo de Elías vio por qué su amo podía estar tan confiado frente a lo que parecía ser un desastres inminente. Leemos que «Jehová abrió los ojos del criado» y vio algo sorprendente (v.17).Un ejército invisibles «de gente de a caballo y carros de fuego» rodeada a Eliseo, listo para proteger a los israelitas del ejército sirio. La protección divina no es solamente una provisión del Antiguo Testamento.Como hijos de Dios, podemos poner nuestra fe en su poderosa defensa a medida que hacemos su voluntad. Podemos avanzar con confianza, dispuestos a derrotar al enemigo.Aun cuando la batalla parezca demasiado grande, debemos confiar en el Señor.Podemos animarnos pensando en el mensaje de Eliseo:»Más son los que están con nosotros que los que están con ellos»-MRD II

CON DIOS DETRAS DE NOSOTROS Y SUS BRAZOS POR DEBAJO, PODEMOS HACER FRENTE A TODO LO QUE TENEMOS POR DELANTE

Le invitamos cordialmente a nuestras reuniones:
Martes 7:00 p.m. Domingo 9:30 a.m. Oramos.
Oremos por enfermos.
Le esperamos en:
El León de la Tribú de Judá
Centro Cristiano
Morelos 465 Pte. entre Parque Juan Escutia y Libertad. Col. H. Casas Tepic, Nay.

VENDEDOR

REQUISITOS:
- Sexo masculino
- Experiencia en ventas de preferencia ramo harina de maíz
- Estudios preparatoria
- Licencia de chofer
- Conozca el estado
- Disponibilidad para viajar

OFRECEMOS:
- Capacitación
- Sueldo y comisión
- Viáticos
- Vehículo y gasolina

Interesados presentarse en el Loby del Hotel Tepic Dr. Martínez y República de Chile con solicitud elaborada At'n. Sr. Jose Luis Navarro los días 3 y 4 junio 98 de 3 a 8 p.m. (3/4/6/17166)

UTILIDADES

Se les comunica a las Personas que prestaron sus servicios en esta empresa por el período comprendido del 1o. de enero al 31 de diciembre de 1997 que pueden pasar a nuestras oficinas en Hidalgo 72 pte.

Atentamente Surtidora del Hogar de Nay. S.A. C.V.

GRUPO "JUGLARES"

Versatilidad *Todo tipo de eventos*

CONTRATACIONES

☎ **16-44-03**

V. CARRANZA 225 COL. ZAPATA, TEPIC, NAYARIT

RECONSTRUCTORA DE CARBURADORES

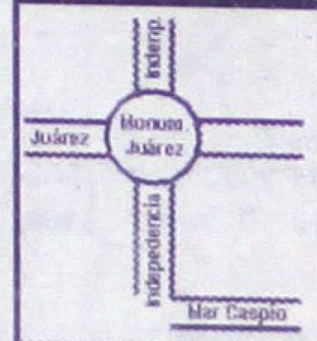

REPARAMOS EN 4 HORAS O A CAMBIO

Para todo tipo de Automóvil, Economizamos Gasolina, Facturamos, Descuentos por Apertura

Calle Mar Caspio No. 27 Fraccionamiento Simancas a una cuadra del monumento a Juárez

PROTEJASE DEL CRISTALAZO

PELICULA DE SEGURIDAD ALTA RESISTENCIA

INSTALAMOS PELÍCULAS DE BLINDAJE LIJERO ANTI-ASALTO

*Transparente y humo.
*4 y 7 MLP, aumenta 480% la resistencia 99% inastillable
*Reduce 2.5% el rudio y el calor.
*Optimiza el aire acondicionado.
*Garantía por escrito contra rayaduras, deprendimientos o contaminación.
*Probada ante SECOFI

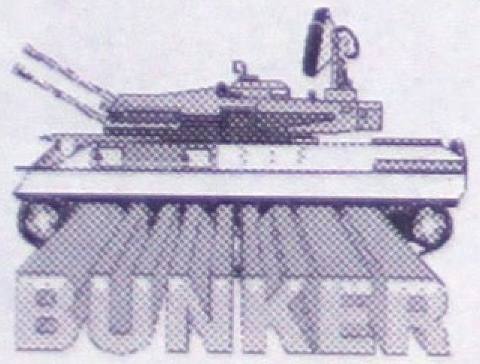

Automóvil mediano (Spirit, Contour)	$799.00
Automóvil grande (Marquis, Concorde)	$899.00
Camioneta (Blazer, Windstar, etc.)	$1,099.00
Suburban	$1,250.00

*UNICAMENTE CRISTALES LATERALES (MAS I.V.A.)

En Medallones se incrementará el 30% del costo Aplicación de película en una sola pieza

DISTRIBUIDOR AUTORIZADO

ibarra Autopartes de Nayarit, S.A. de C.V.

SERVICIO A DOMICILIO EN INSTALACIONES COMERCIALES RESIDENCIAL Y OFICINAS

AV. DE LA CULTURA ESQUINA PORTUGAL CIUDAD DEL VALLE ☎14-10-27

ALQUILER DE:

Manteles, fundas para sillas, platos, vasos, cubiertos, casino, etc.

Brasilia No. 14 Cd. del Valle Tepic, Nayarit

Pedidos Reserve al TELEFONO: 14-02-11

MEDIDA	PRECIO	MEDIDA	PRECIO
155-13	$290.00	155-15	$300.00
175-70-13	$330.00	700-15	$560.00
205-60-13	$570.00	31X1050X15	$870.00
185-14	$430.00	235-15	$560.00
205-14	$470.00	275-60-15	$850.00
215-60-14	$630.00	295-50-15	$990.00
700-14	$480.00	750-17	$870.00

BLVD. LUIS DONALDO COLOSIO NO. 64 TIERRA Y LIBERTAD

LA SEGURIDAD DE TENERLO TODO... EN FIRME

Firme PLUS
AUTOFINANCIAMIENTO TOTAL

¡SIN INTERESES!

Insurgentes Ote. No. 125 Col. Centro, Tepic, Nay. ☎ (32) 13-00-87

Visítenos en Internet http://www.firme-plus.com.mx

FU SENG

RESTAURANT - BAR

La auténtica comida china cantonesa

Contamos con Salón para eventos, Presupuestos sin compromiso Precios Especiales (cupo 140 personas) ¡LLAMENOS!

SERVICIO A DOMICILIO
Sin costo adicional

INSURGENTES NO. 1199 OTE.
TELÉFONO 14-59-88 TEPIC, NAY.

INVERSIONISTAS

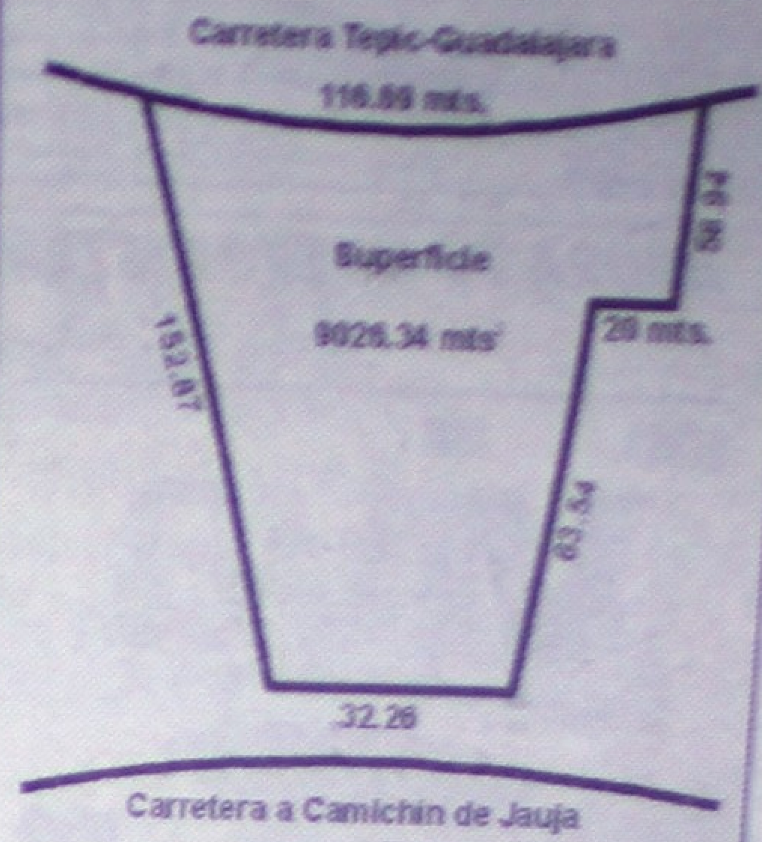

Se vende terreno a bordo de carretera superficie 9,025.34 mts2
Precio por metro cuadrado $70.00
Interesados comunicarse a los Tels. 11-50-81, 11-50-70 y 11-60-64
Con el Ing. Gonzalo Ortega
Horario de 9:00 a 5:00 p.m.

BAZAR DE METALES

LM PERFILES Y TUBOS DE ACERO

Zintro Alum (Lamina zinc - aluminizada)

LE OFRECE A SUS CLIENTES Y AMIGOS:

Los mejores precios en toda la línea de **POLIN MONTEN** y **LAMINA ZINTROALUM** calidad IMSA

Así como algo increíble, todo el tubular Zintro, Galvanizado a sólo

$8.90 KG. NETO

y Promociones en P.T.R., Soleras, Angulos, Cuadrados y Redondos

En **BAZAR DE METALES** nos hemos ganado su confianza, porque nuestras ofertas y promociones son reales, no engañamos, ni disfrazamos precios

CONSULTE PRECIOS POR TELEFONO O EN CUALQUIERA DE NUESTRAS SUCURSALES

MATRIZ
Calzada del Panteón 127
13-64-71 13-77-58
Tepic, Nayarit

SUC. SAN FCO.
San Fco. 373 Col. Sta. Teresita 16-87-45
Tepic, Nayarit

SUC. XALISCO
Boulevard Tepic-Xalisco 17
Col. Nuevo Progreso 11-13-10
Tepic, Nayarit

SUC. TUBOS Y MALLAS
12 de Octubre 476
Col. Caja de Agua 13-85-33
Tepic, Nayarit

¡SE DERRUMBO ANUNCIO DE TELCEL!

pic.- Aproximadamente las 15:30 ras de ayer un anuncio luminoso locado en una negociación de venta nstalación de aparatos electrónicos vino abajo, provocando un gran ruendo al caer sobre la banque- Afortunadamente a esa hora ninna persona iba pasando frente a negocio ubicado en avenida Allende oriente, sino el enorme letrero los biera sepultado sin piedad. Cabe ñalar, que quien instaló dicho anun- solo le colocó un par de clavos en parte de arriba, mismos que se vieron abajo con parte del enjarre. otos de SERGIO ARCADIA-Meiano)

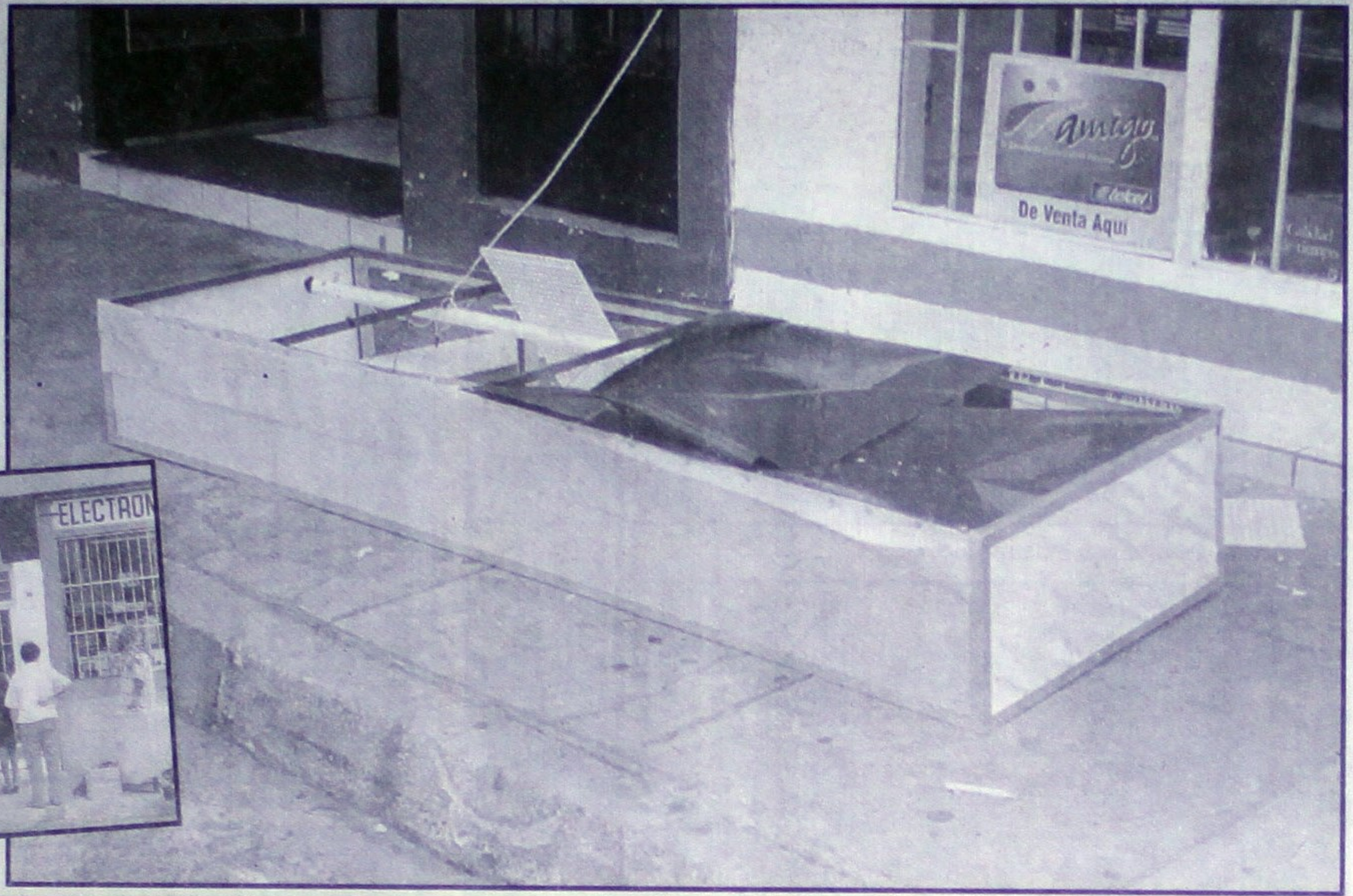

Solitario empistolado se llevó miles de pesos

VIOLENTO ATRACO A PUBLICACIONES DIANA!

a noche del martes un sujeto asaltó el negocio "Publicaciones Diana" de avenida México y Victoria, uyó con el dinero, encerrando al encargado y a un cliente en el baño

Alejandro García
RIDIANO

Tepic.- Un solitario sujeto llegó el rtes por la noche a un negocio de reas en plena avenida México y con olón amagó al encargado y a uno de clientes, logrando darse a la fuga con es de pesos.

Según informes proporcionados por olicía Municipal, se conoció que el co se registró aproximadamente a 22:45 horas en un negocio de dulces vistas denominado "Publicaciones na".

Dicha negociación se encuentra ubi- por avenida México hacia el norte a hora ya señalada, allí se encontraba el encargado y un cliente que miraba revistas, cuando de pronto llegó un sujeto algo sospechoso.

Al acercársele al encargado, sacó de entre sus ropas una pistola escuadra, al parecer calibre 38 súper con la que lo amagó diciéndole que le entregara todo el dinero de la caja y al ver al cliente, también lo amenazó con su arma y lo obligó a que le entregara su cartera.

Pero fue tremenda la sorpresa del malandrín al ver que la cartera de la persona estaba vacía sólo con algunos papeles, por lo que procedió a conducirlos hacia el baño, lugar donde los dejó encerrados.

Para eso, ya el malandrín tenía 3 mil 800 pesos que le había entregado el encargado de la caja registradora y se dio a la fuga rápidamente, perdiéndose entre las céntricas calles.

Minutos después, el encargado de la negociación y el cliente lograron abrir la puerta y sin perder tiempo, dieron aviso a la Policía Judicial del Estado, dándole características del asaltante.

En esos momentos, varias patrullas judiciales del departamento de robos y asaltos y de vigilancia, a toda velocidad buscaban al asaltante por las calles de la zona Centro y se dijo que vestía camisa a rayas y pantalón de mezclilla.

La búsqueda se prolongó sin que la policías haya podido dar con el asaltante, por lo que después el agraviado se dirigió ante las autoridades a poner la denuncia por el atraco.

Y el motociclista perdió

¡VELOZ HONDA SE LE TREPO A TAXI!

Por Francisco Palomares
MERIDIANO

Tepic.- Un choque entre una moto y un taxi se registró ayer martes a eso de las 13:20 horas por el boulevard Tepic-Xalisco y calle Sierra de Alica, resultando el motociclista lesionado.

Según el reporte de Tránsito se conoció que se trata de un taxi, color amarillo, marca Nissan, tipo Tsuru, número 157, con placas de circulación 5880MDA, mismo que era conducido por Alfredo Sepúlveda Alvarado, quien tiene su domicilio en calle Revolución Social número 85 de la colonia Menchaca.

Transitaba por el boulevard, de sur a norte y al llegar a la calle Sierra de Alica dio vuelta sin precaución hacia su izquierda y provocó ser chocado en su costado derecho por un motociclista.

La moto es marca Honda, color morada con blanco, era conducida por Alejandro Yáñez, el cual transitaba de norte a sur por el boulevard y se fue a estampar con su parte frontal al taxi, cayendo aparatosamente de la unidad.

Momentos después, una ambulancia de la Cruz Roja llegó para prestarle los primeros auxilios al motociclista que resultó con golpes contusos y escoriaciones, en tanto Tránsito tomaba nota de lo sucedido.

la Zona Militar

SE VA EL GENERAL ESTRADA MARTINEZ

Ver Serpentina

Cerveza Sol
Pedidos al:
13-49-00
13-49-01

Meridiano

HOY ES JUEVES 4 DE JUNIO DE 1998

Fotos en 1 hora
DACARBY
Tel. 12-01-39

Eran peligrosos delincuentazos

DETIENEN A SUPER RATAS

Con la colaboración de un trailero que se prestó para ser asaltado, la Policía Judicial del Estado realizó las investigaciones hasta capturar a los peligrosos delincuentes de origen sinaloense

POKER DE FEOS

Benjamín Becerra Ibarra, Florencio Oleta Gómez, Fausto Martín Salazar Félix y Silvano Javier Castellón Gastélum.

QUEMAZON JUNTO A LA BODEGA GIGANTE

Grandes llamas que salían de un lote baldío amenazaban con extenderse hasta la tienda departamental cuyos empleados y clientes salieron asustados

Sobre el caso Saucedo

¡APUESTA LA PROCU AL SUICIDIO!

*** Según las investigaciones y las pruebas periciales todo pareciera encuadrar como si César Saucedo se haya privado de la vida * "Hay un 99 por cierto de posibilidades que por ahí se vayan", dijo un funcionario de la misma Procuraduría**

Por Sergio Arcadia
MERIDIANO

Tepic.- Pese a que la semana anterior el Procurador Marco Antonio Carrillo Rincón descartó categóricamente que el licenciado César Saucedo Castillo se haya suicidado, e incluso adelantó que quienes lo mataron fueron dos o más personas, ayer trascendió la posibilidad de la que la propia PGJE encuadraría el caso como un suicidio.

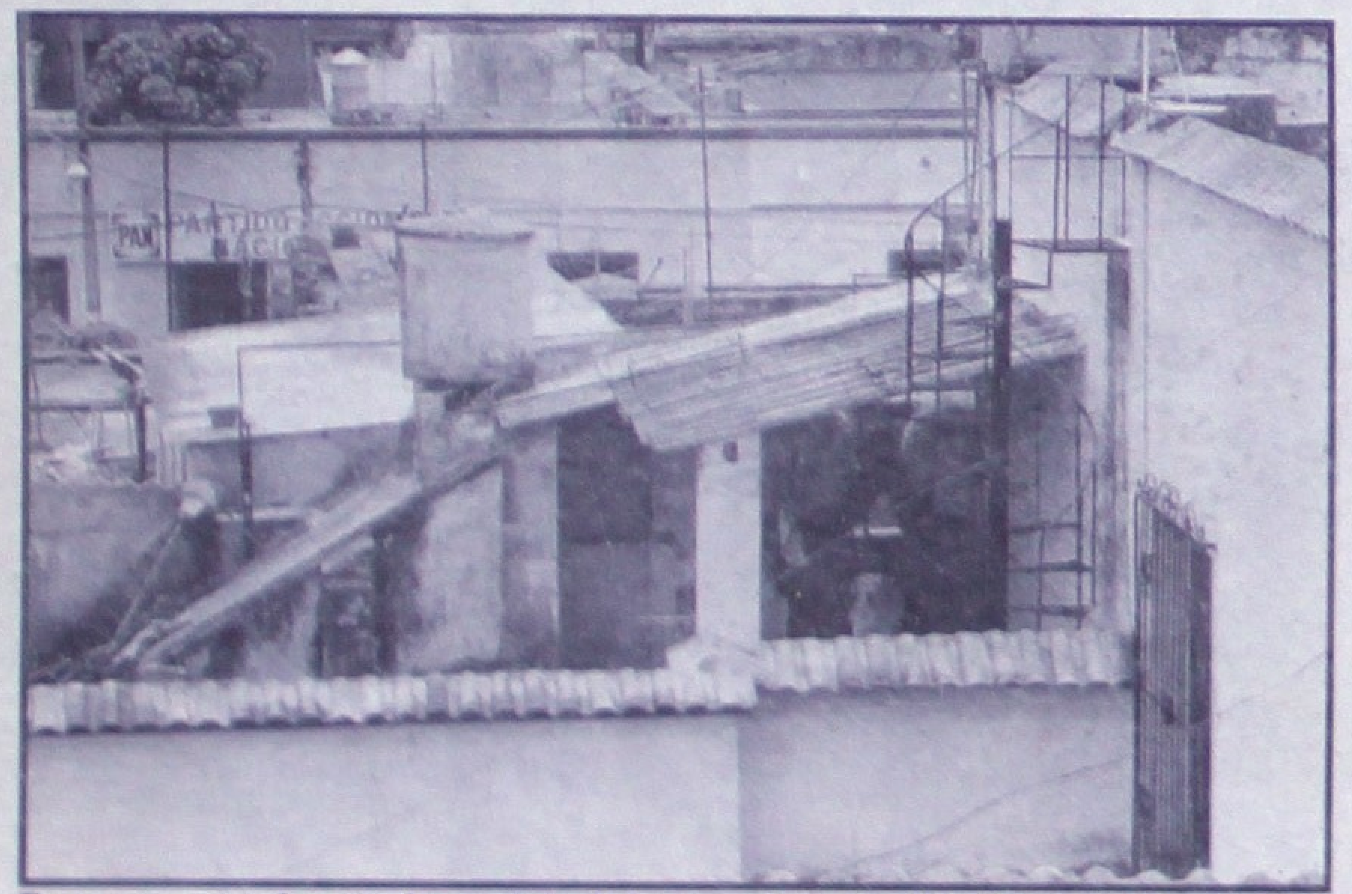

Dos perros en el patio de servicio de la casa de la familia Saucedo Hernández.

"Casi es un hecho que le darán por el suicidio" dijo ayer una fuente cercana a la Procuraduría al señalar que había un 99 por ciento de probabilidad de que eso ocurriera.

INSPECCIONAN EL TECHO

Ayer, al mediodía, durante poco más de una hora el director de la Policía Judicial del Estado y el encargado del departamento de Servicios Periciales de la Procuraduría de Justicia arribaron a la Casa Fenelón.

Ahora solos, sin más gente que sus respectivos choferes -que se quedaron frente a la puerta principal de la finca de la familia Saucedo Hernández-, Luis Eduardo de Santiago Parra y el doctor Manuel García Salazar dialogaron largo y tendido.

Por informes proporcionados por empleados la UAN que laboran en ese inmueble que alberga la Coordinación de Difusión Cultural, se conoció que ambos directivos subieron a la parte alta de la ex Escuela Superior de Medicina Humana.

Y después de trepar por la escalinata que lleva a la planta alta del viejo y deteriorado edificio, se dirigieron al salón de teatro y música, ubicado a veinte metros frente a la sala de danza, de cuyo balcón se piensa que se arrojó o fue aventado a la calle el abogado César Saucedo.

Luego se introdujeron por un agujero en una de las ventanas, de aproximadamente un metro por cincuenta centímetros que comunica a una especie de balcón que da al estacionamiento del lugar y desde ahí se observa hacia la calle Guerrero que corre paralela a la Lerdo.

Y posteriormente, subieron por dos series de escalinatas provistas de varillas enterradas en la pared.

Cabe señalar, que si el ascenso por éstas (escaleras) es en verdad difícil, lo es más cuando se desciende, pues se puede perder el equilibrio y caer desde lo alto.

De Santiago Parra y el doctor García Salazar, en la azotea del edificio revisaron el lugar y permanecieron allí algunos minutos.

*

Cabe señalar, que el equipo de Meridiano minutos después subió también al techo de la Casa Fenelón.

Y desde arriba, se pudo apreciar que existe un acceso a la finca de la familia Saucedo.

Se observó que un alambrado de púas

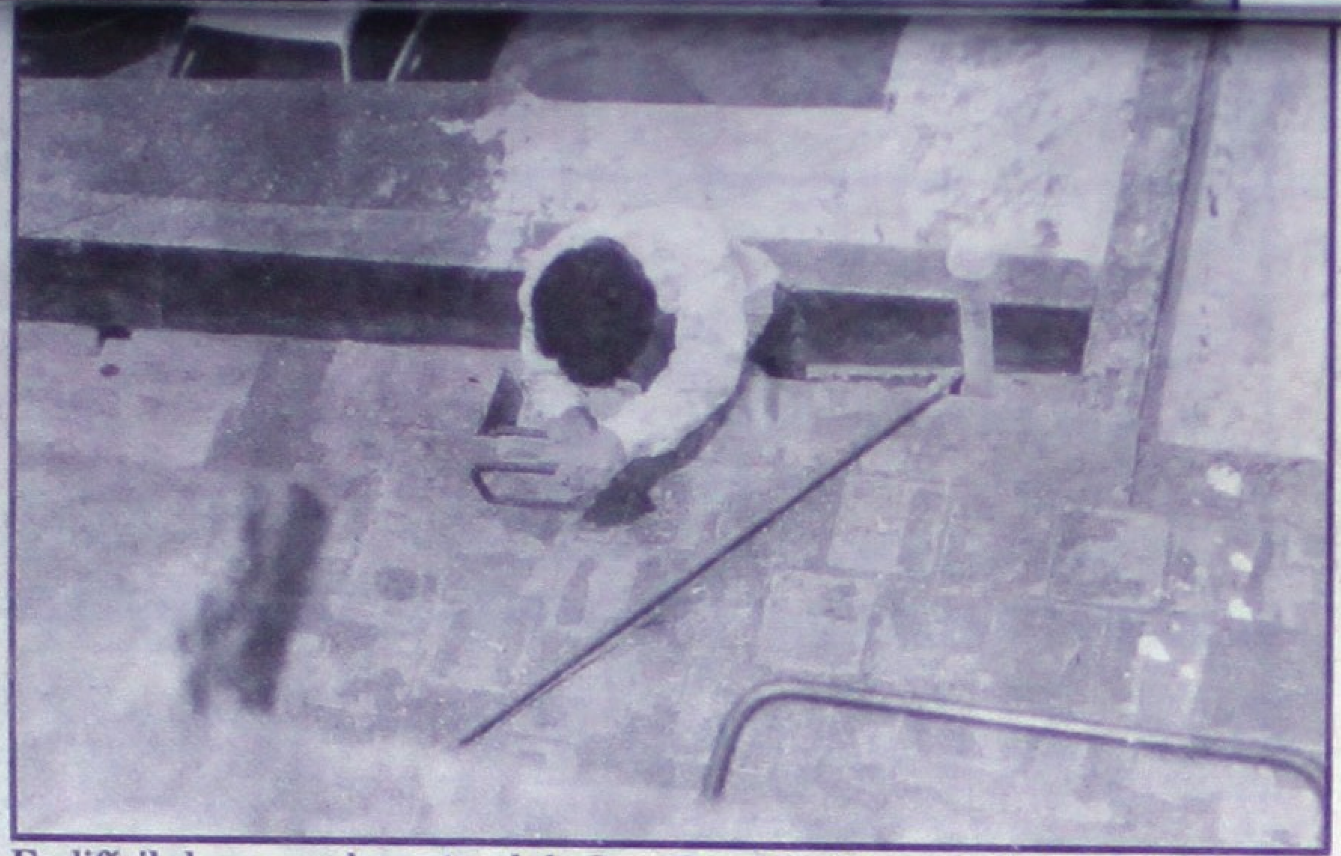

Es difícil el acceso a la azotea de la Casa Fenelón. (Fotos de SERGIO ARCADIA-Meridiano)

divide la casona del hoy occiso con la ex Escuela de Medicina.

Incluso, se aprecia que en el patio de servicio de la casa donde vivía el licenciado Saucedo, hay un par de perros, y una larga escalera de caracol que obligadamente habrían de utilizar quienes intenten llegar hasta la azotea de la casa.

Dicha azotea comunica con un anexo de la finca, la cual es rentada a un instituto de computación y por la azotea ambas se comunican.

Incluso, en el instituto de computación se llega al patio de servicio luego del descenso por una escalera y de allí es fácil el acceso al balcón del edificio Fenelón.

Solo hay que bajar unos escalones e introducirse en el agujero en la ventana para estar la sala de teatro y música, en la planta alta de la ex Escuela de Medicina.

Sobre decir, que si el abogado César Saucedo, fue quien se privó de la vida -como parece lo informará la PGJ-, el hombre herido debió recorrer ese difícil camino y penetrar a la segunda planta del edificio -sin ser visto por el velador-, y aventarse a la calle por el balcón del salón de danza.

Lo anterior, se antoja casi imposible.

LO EXTRAÑO

Resulta extraño que la Procuraduría General de Justicia, días antes haya descartado el suicidio e incluso Marco Antonio Carrillo Rincón señaló que dos o más sujetos habrían asesinado al conocido abogado en el interior de su recámara durante la madrugada del domingo 24 de mayo.

Cabe señalar, que anteayer también descartó la posibilidad de que alguno de los familiares hayan tenido participación en el crimen.

Se sabe que desde anteayer, cuando peritos de Servicios Periciales y ministerios públicos buscaban indicios en la Casa Fenelón, se hablaba de la posibilidad que el licenciado se hubiera suicidado.

Pero lo que no se explica, es porque si después de haberse causado las heridas con un cuchillo en el baño de su cuarto, y después de regar más de dos litros de sangre en ese lugar, el profesionista haya pensado en arrojarse desde lo alto del balcón del edificio Fenelón.

Cabe señalar, que el martes cuando personal de la Procuraduría arribó a dicho lugar para seguir buscando indicios, se conoció que hasta se tuvo que contratar a un cerrajero para que abriera la ventana que da al balcón de donde suponen pudo haberse arrojado para acabar con su vida.

Esto, también tendría que explicar la Procuraduría, asímismo deberá tener argumentos convincentes en caso de aceptar el suicicio que no acaba de convencer a muchos.

*

Ayer mismo, según las declaraciones del Procurador de Justicia, habría llegado a Tepic el doctor Javier Grandini, supuesto especialista que vendría a revisar las pruebas

El balcón del que se cree lo aventaron o se arrojó.

periciales que se han realizado del homicidio.

Ojalá que ese señor Grandini, no se haga como Miguel Angel Maldonado Arenas -ex Subdelegado de Averiguaciones Previas de la PGR-, que ahora se ostenta como Agente del Ministerio Públic "A", quien sigue cobrando sin trabajar.

La escalinata de la casona Fenelón.

También se emplearon extinguidores.

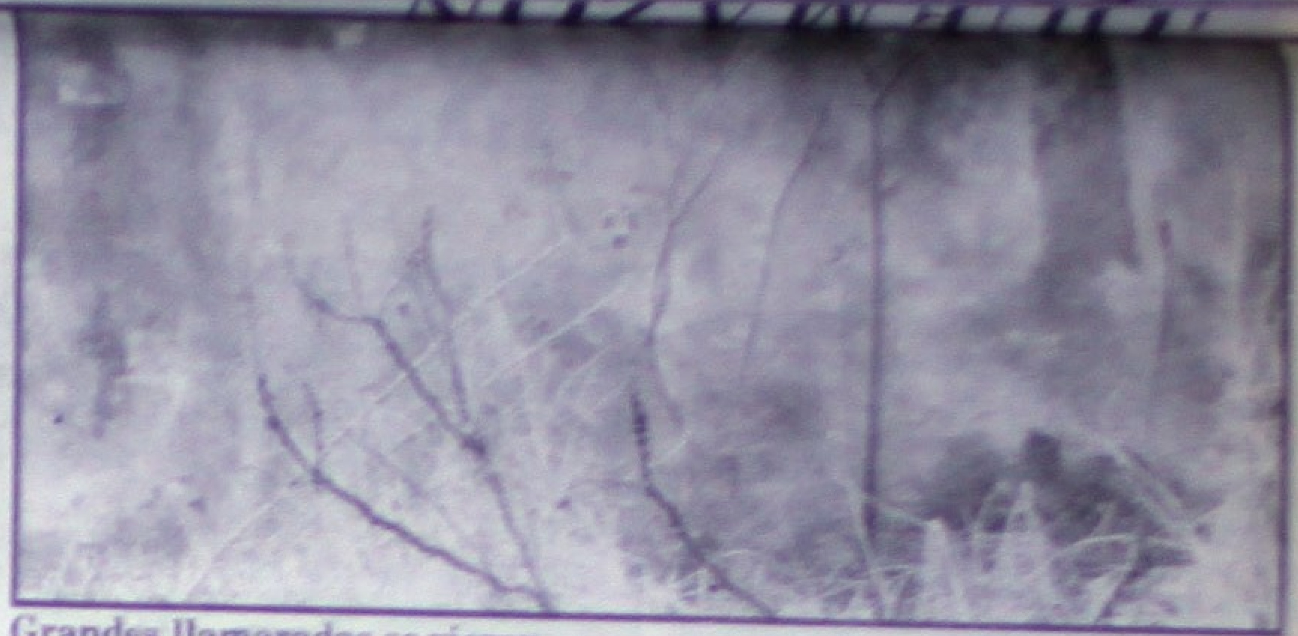

Grandes llamaradas se vieron.

La maleza ardía a placer.

Un gatito recién nacido fue salvado.

Un vistazo a la parte trasera de Gigante.

Frente a las casas del Residencial La Loma.

Los bomberos entre la lumbre.

El oficial Padilla alcanzó a dar aviso a tiempo.

Ahí traen a otro animalito quemado.

¡QUEMAZON JUNTO A LA BODEGA GIGANTE!

*** Grandes llamas que salían de un lote baldío amenazaban con extenderse hasta la tienda departamental; afortunadamente solo ardió el pastizal y dos gatitos y conejos se achicharraron**

Por Francisco Palomares
MERIDIANO

Tepic.- Ayer por la tarde, un lote baldío que se encuentra junto a la tienda Gigante comenzó a arder y aparte del pánico que causó entre los vecinos, las llamas calcinaron a un gatito recién nacido y otro resultó con quemaduras graves.

Del siniestro se percató un agente de la Policía Municipal de apellido Padilla a eso de las 14:00 horas que se encontraba vigilando el estacionamiento de la tienda de autoservicio, detectando grandes nubes de humo, por lo que de inmediato reportó el incendio al Cuartel de Bomberos.

Al recibir la llamada, rápidamente un numeroso grupo de elementos de bomberos al mando del comandante Pedro Basulto, a bordo de dos motobombas, una pipa y un vehículo de rescate, se trasladaron hasta aquel lugar.

A la llegada de los tragahumo, ya personal de seguridad de la bodega Gigante con extintores tratando de controlar el fuego y las llamas que alcanzaban los dos metros de altura por lo que a la llegada de los Bomberos, comenzaron a sofocar el fuego.

Las llamas amagaban con extenderse al sistema de aire de la tienda y a un tanque de gas de 3 mil 500 kilos.

Y después de una hora, por fin se controló el fuego resultando con quemaduras en el cabello, el jefe de seguridad de la tienda.

Además de eso, un bombero logró rescatar a un gatito recién nacido de las llamas, que resultó con quemaduras de tercer grado, mientras que otro de los animalitos quedó calcinado, así como varios conejos.

Finalmente, algunos vecinos del lugar manifestaron que el lote baldío que ardió, desde hace tres años que no se limpiaba y es por eso que el zacate estaba muy alto.

El tilichero que fue rescatado de atrás de la Bodega Gigante. (Fotos de FRANCISCO PALOMARES-Meridiano)

Muchos empleados y clientes asustados.

Mucho humo originó el incendio.

Los `tragahumos' trabajando.

Otro ángulo de las bodegas.

Sofocando el fuego.

Se llenó de humo el sur de la ciudad.

Mucha agua para sofocar la quemazón.

Por aquí se comunican ambas fincas.

A lo lejos la escalera de caracol y a la izquierda la de la escuela de computación.

El alambrado de púas que divide ambas fincas.

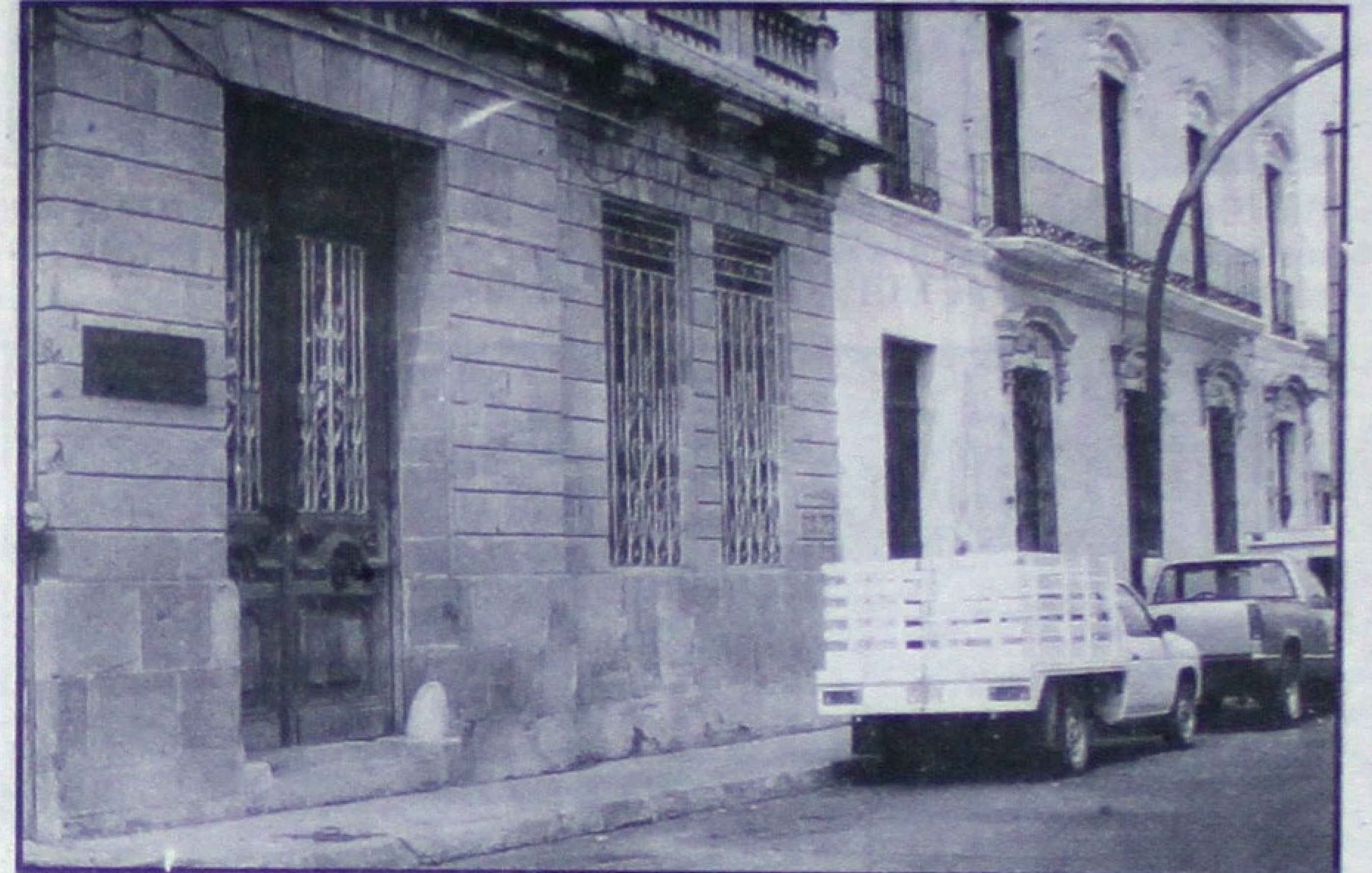

La ex Escuela de Medina y la casa de César Saucedo.

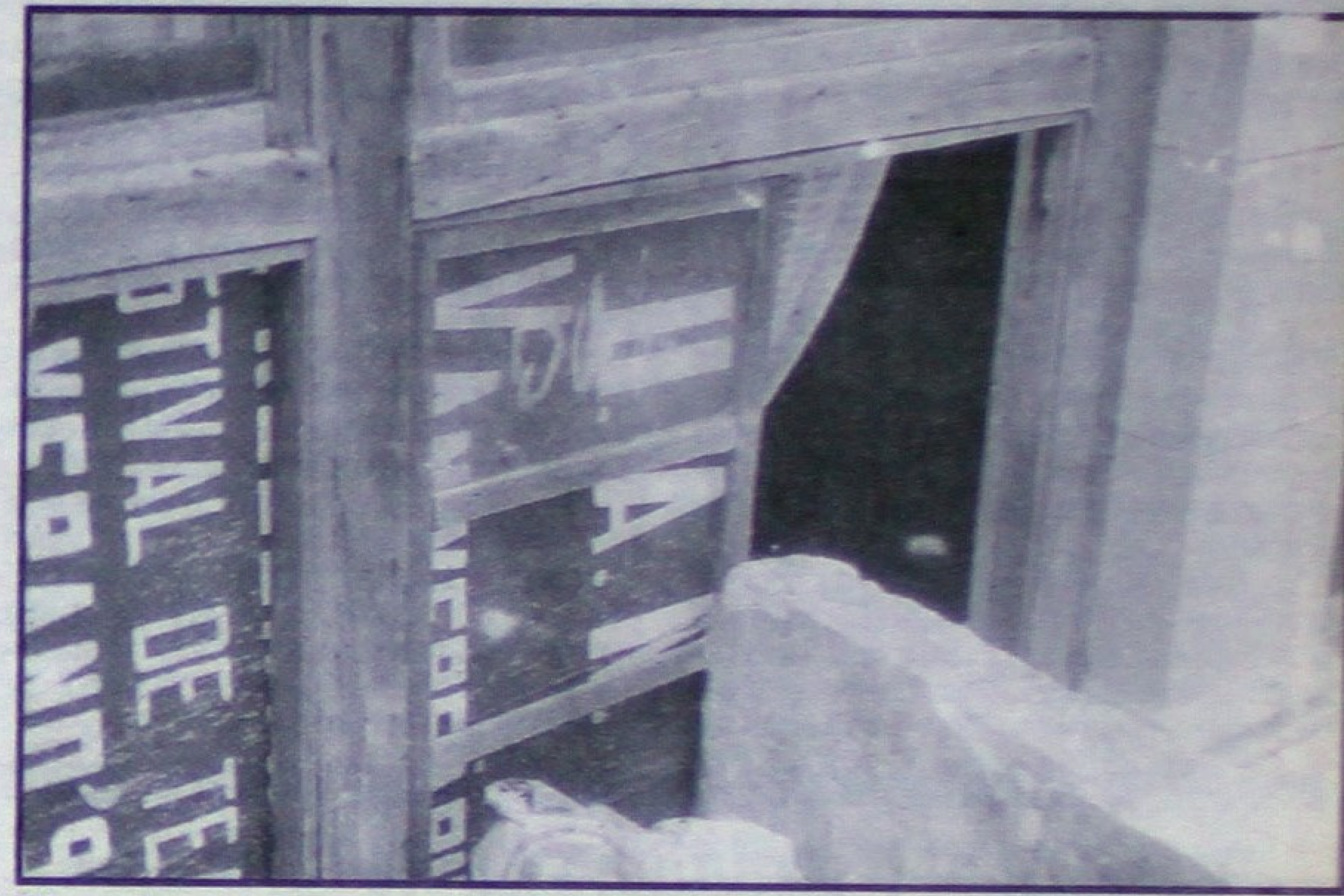

El agujero en la ventana.

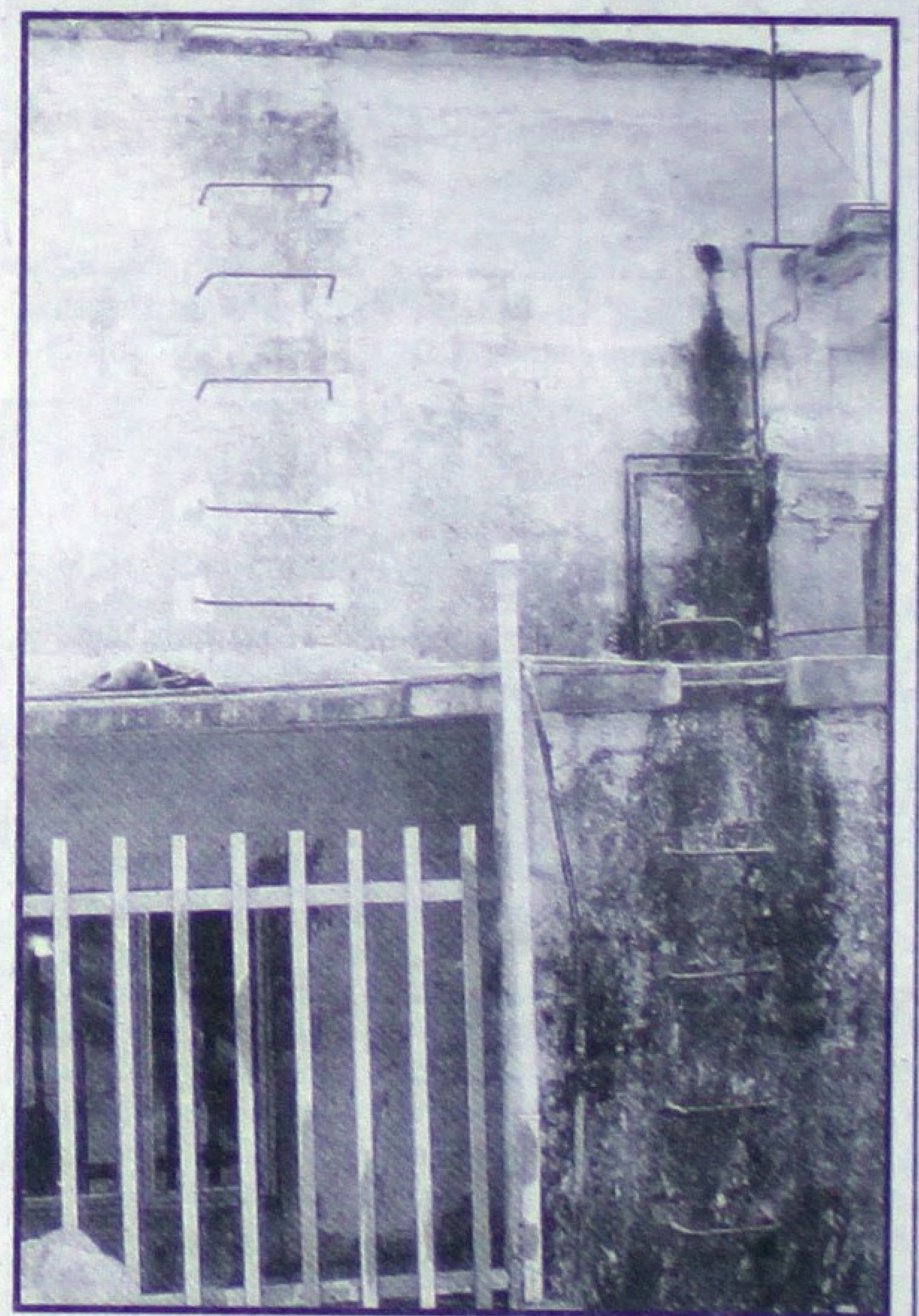

Por aquí hay que trepar.

¡LADRONES ATACAN EN VILLA JUAREZ!

Por A.M. González
y J.J. Sepúlveda
MERIDIANO

Villa Juárez.- La delincuencia esta haciendo de las suyas en esta localidad, ya que los vecinos de Villa Juarez, están siendo atacados por una banda de rateros malvivientes, al parecer ya se sabe quienes son estas ratas.

Las autoridades de esta población se han mostrado incompetentes ante tales hechos, ya que estas "autoridades" se lavan las manos diciendo que eso no les corresponde, además de contestar de forma infantil que no saben quienes son.

Sobre estos hechos vecinos afectados piden la intervención de la Policía Judicial para que paren de pronta manera estos robos.

El primero de estos robos fue a la propiedad de la señora Iliana Ramírez y de José de Jesús Zepeda, alias "El Cuecas", vecinos de Villa Juarez.

Aproximadamente entre las 11 y 12 de la noche de este primero de Junio [illegible] segunda ocasión la casa que ellos habitan fue saqueada, ya que la primera vez estas ratas se [illegible] cuatro puertas, con valor aproximado [illegible] los 5 mil 500 pesos, aparte de mas cosas que había en la casa, entre aparatos eléctricos y muebles.

Y ahora los amantes de lo ajeno, se llevaron los vidrios de las ventanas, así como todos los focos de la casa, tal parece que estos cacos ya terminaron de amueblar su casa con todo lo robado.

Una segunda persona afectada es el señor Carlos Abud, también vecino de esta localidad, y que es propietario de la tienda de abarrotes "ANJARA".

Según la versión del propietario, comenta que él y su familia se encontraban en las fiestas del poblado de Otates, y que siendo las diez de la noche aproximadamente, se regresaron a Villa Juarez y al llegar a su domicilio que es donde también se encuentra la tienda, se llevaron la desagradable sorpresa de que les habían robado, pero lo curioso de este robo fue que la mercancía se encontraba toda en su lugar.

Ni siquiera un chicle se habían llevado, pero lo que si faltó fueron, mil 500 pesos, ochocientos en billetes de baja denominación y setecientos pesos en puras monedas, cabe señalar que dentro del negocio estaba un estéreo con dispositivo compac, así como mas objetos de valor, los cuales ni siquiera fueron movidos de su lugar.

De antemano se sabe la respuesta de las flamantes autoridades de esta población, ya que al parecer después de cada denuncia estos parecen que les da miedo salir e investigar que es lo que está pasando y darle "caza" a los raterillos muebleros esos.

Estos vecinos piden por este medio la intervención de la autoridad de verdad y no la que tienen en su población que nada mas sirve para hacer chismes y mitones.

¡Ppsst! ¿Problemas con su salud?

No se preocupe, en Centro Quirúrgico Tepic, su clínica Meridiano, la consulta le cuesta únicamente $10.00 presentando el cuón que aparece en esta sección.

principalmente

¡TELURIO ESPANTA A LOS ASALTANTES!

*** Desde "El Tonino" en Bahía de Banderas hasta Chamela en el estado de Jalisco, díficil que los asaltantes hagan de las suyas**

Por Jeús Ulloa
MERIDIANO

Compostela.- Los asaltos carreteros a los camiones de pasajeros en el sur del estado se han visto reducidos de manera considerable a estas últimas fechas.

Y es que sin duda de que el operativo "Telurio" implementado por personal de la Policía Federal de Caminos está dando magníficos resultados y como que los hampones lo piensan dos veces antes de atreverse a cometer sus fechorías en las carreteras de Nayarit.

Cuando menos, en lo que se refiere al tramo que comprende desde el poblado de crucero de La Lima, del municipio de Compostela hasta las inmediaciones de Chamela en el estado de Jalisco, el operativo "Telurio" está funcionando bien.

Este sistema de vigilancia carretera durante las 24 horas, llevado a cabo por personal debidamente capacitado y fuertemente armados de la Policía Federal de Caminos, tiene como principal objetivo, el detectar a los asaltantes en el momento de que estos operan.

Asimismo, el sistema de vigilancia incluye las inspecciones rutinarias en el interior de los unidades de transporte colectivo en busca de armas de fuego y enervantes.

Incluso, se sabe de que algunos de los efectivos federales, arriesgando su propia vida, continuamente están viajando vestidos de civil entre los pasajeros para soprender a posibles asaltantes, lo que ha ocasionado un gran desaliento entre los hampones de carretera.

Una flotilla de patrullas de la Policía Federal de Caminos está alerta durante las 24 horas del día en el sur del estado en prevención a los asaltos carreteros. (Fotos de LUIS CARRILLO-Meridiano)

Un oficial de la Policía Federal de Caminos realiza un inspección rutinaria en el interior de un camión de pasajeros como parte del operativo "Telurio".

Agoniza el legandario Lucio Cabañas

¡TABLON LA APLASTO LA CABEZA!

Por Alejandro García
y Francisco Palomares
MERIDIANO

Tepic.- Inconsciente y con graves lesiones en la cabeza ingresó al Hospital General, Lucio Cabañas quien el pasado lunes sufrió un accidente mientras trabajaba cuando un pesado tablón que cargaba le cayó encima.

De 28 años de edad, originario y vecino de Pozo de Alica, municipio del Nayar, Lucio se encontraba trabajando junto con otros compañeros en un domicilio del poblado de su vecindad la mañana del pasado lunes.

Uno de sus compañeros de nombre Geronimo Muñoz manifestó que necesitaban un tablón por lo que, entre cuatro lo levantaron y cada uno de ellos, con su hombro sostenía la orilla del tablón.

Entre ellos iba Lucio cuando de pronto, al parecer uno de ellos se tropezó y obligó a que los demás excepto Lucio soltaran el tablón, cayéndole encima al hoy lesionado.

Al verlos lesionado, sus propios compañeros lo auxiliaron y trasladaron primeramente a la clínica de Puga de donde posteriormente fue llevado al Hospital General donde permanecía en estado de coma.

Se conoció que Lucio resultó con traumatismo craneoencefálico, equimosis en párpados superiores de ambos ojos y es por eso que su estado de salud fue reportado como delicado.

Del caso tomó conocimiento el agente del Ministerio Público del fuero común.

Y grave lo mandó al hospital

EL MASCAFIERROS LE ARRIMO CAGUAMAZO

Tepic.- Otro que resultó grave, pero éste por recibir un botellazo en la cabeza fue Alejandro Adrián Barón Medina, de 23 años de edad, quien tiene su domicilio en calle 18 de Marzo número 116 de la colonia Mololoa.

El propio muchacho manifestó que el pasado martes, aproximadamente a las 19:00 horas se encontraba en las esquinas de 18 de Marzo e Ignacio Manuel Altamirano de la misma colonia cuando de pronto llegó hasta donde el estaba, un sujeto al que le apodan "El Mascafierros".

Con una botella de caguama en la mano, se la reventó en la cabeza a Alejandro dejándolo malherido, para luego darse a la fuega mientras tanto sus familiares daban aviso a la Cruz Roja.

A bordo de una ambulancia, el muchacho fue trasladado al Hospital General ya que había resultado con traumatismo craneoencefálico.

Los temibles hermanos Centeño

¡TAMBORIZA LE ACOMODARON AL JUEZ!

Por Rubén Pérez
MERIDIANO

Santiago Ixcuintla.- Alrededor de las 19:15 horas del domingo, Mauricio Gándara Lamas proveniente del poblado de Ojos de Agua, municipio de Santiago Ixcuintla, ingresó a la clínica del Instituto Mexicano del Seguro Social tras ser el blanco de un botellazo que le propinó Israel Centeño, quien al igual que el lesionado es vecino y originario del mismo pueblo.

Mauricio, de 20 años de edad, presentaba herida en pómulo izquierdo de cinco centímetros de longitud por dos de profundidad, otra herida de tres centímetros de longitud por medio de profundidad la traía en la frente y aparte mostraba golpes contusos en diferentes partes del cuerpo.

Sobre los hechos el joven lesionado manifestó que minutos antes de la hora señalada se encontraba en el campo de beisbol del poblado en mención, cerca de los hermanos Israel, Raúl y Olegario Centeño, es últimos quienes empezaron a cometer desorden en el campo de juego.

Por tal motivo el Juez Auxiliar del poblado les llamó la atención, más los hermanos lo agredieron con un palo, siendo en esos momentos cuando el lesionado intervino y terminó con las lesiones ya descritas.

Al ver lo que provocaron y notar que los presentes se ponían en su contra tomando piedras y otros artefactos los Centeño se dieron a la fuga con rumbo desconocido.

Es de mencionarse que nadie de los presentes dio aviso a las autoridades correspondientes quienes se enteraron de lo ocurrido cuando el herido había ingresado a IMSS.

¡TORTON FRACTURO A CAMPOS!

Se le impactó al costado de su camioneta y lo dejó malherido

Por Alejandro García
MERIDIANO

Compostela.- Con varias heridas en su cuerpo resultó Eduardo Campos el lunes por la noche cuando viajaba a bordo de su camioneta de Las Varas a La Peñita y en una curva, un torton invadió su carril y lo chocó para posteriormente darse a la fuga dejando la unidad abandonada.

Sobre este accidente se conoció que el lunes por la noche por la carretera federal 200, en la recta denominada Cerrito Blanco.

Y es que según informes proporcionados por la Policía Judicial del Estado, se trata de una camioneta marca Chevrolet, tipo pickup, color blanco con rojo la cual era conducida por Eduardo Campos Suárez.

De 20 años de [illegible], originario y vecino del [illegible]lado de La Lima de Abajo, muni[illegible] de Compostela, el muchacho dijo que anteayer por la noche había salido del poblado de Las Varas y se dirigía rumbo a La Peñita de Jaltemba, tomando la carretera federal número 200.

Fue a la altura de la recta de Cerrito Blanco cuando se percató de que un torton invadía su carril y por más que trató de esquivarlo, el camión lo golpeó en su costado izquierdo dejando lesionado a Eduardo.

El conductor del torton, luego del percance, paró la unidad, pero en vez de ir en auxilio del lesionado, se dio a la fuga dejando la unidad abandonada, siendo hasta minutos después cuando alguien dio auxilio al conductor de la camioneta.

El muchacho que resultó herido del choque fue llevado primeramente a la clínica de Las Varas donde le prestaron los primeros auxilios y posteriormente trasladado a la clínica del Seguro Social de Tepic donde quedó internado por algunas horas ya que presentaba escoriaciones en el brazo y pierna izquierda, así como fractura del mismo lado.

La Policía Federal de Caminos llegó al lugar del accidente para tomar nota y hacerse cargo de las unidades, y más tarde, el agente del Ministerio Público tomaba conocimiento de lo sucedido.

¡FUERA DE PELIGRO HERMANA DEL ALCALDE!

*** Luego del percance que sufrieran tres maestros el pasado lunes cuando regresaban a su domicilio luego de salir de la secundaria, ya fueron dados de alta en la clínica del ISSSTE**

Por Alejandro García
MERIDIANO

Tepic.- Luego del aparatoso accidente que tuvieron tres maestros de secundaria el pasado lunes, y donde también resultaran todos lesionados, se conoció que se recuperan de sus lesiones pues ninguna de ellas fue de gravedad.

EL ACCIDENTE

Y es que tal y como lo informara Meridiano en su edición del pasado martes, la tarde del lunes ocurrió el accidente en el que resultaron lesionados los profesores Juan Solís Hernández, Esperanza Jacobo Aquino y María Concepción Garrafa Solís.

El primero de algunos 42 años de edad, es quien conducía una camioneta marca Dodge, tipo pickup, color azul, modelo 1974, en la que volcaron cuando transitaban por el camino de terracería que conduce de Cofradía de Juanacatlán a Los Aguajes, ambos del municipio de Jala.

Se conoció que aproximadamente a las 14:30 horas la maestra María Concepción Garrafa viajaba en la camioneta propiedad de Juan Angel Solís y su esposa Esperanza Jacobo Aquino, los tres maestros de la secundaria federal Cuauhtémoc y que María les había pedido raite.

Cerca del poblado de San Miguel de Buenos Aires al vehículo en que viajaban se le chorrearon los frenos y en una prolongada pendiente, por lo que Juan Angel trató de maniobrar pero no pudieron evitar irse a impactar contra una barda y una malla ciclónica, resultando lesionados.

LA LIBRARON LOS PROFES

Posteriormente fueron trasladados a la clínica del Issste de Tepic donde los tres quedaron internados.

Se informó que Esperanza Jacobo Aquino -quien es prima hermana de Lino, el presidente municipal de Jala-, resultó con sólo dolor en el costado derecho; Concepción Garrafa presentó dolor en el hombro izquierdo y tobillo.

En tanto el profesor Juan Solís de 42 años de edad, quien es originario y vecino del poblado de Los Aguajes, resultó con escoriaciones en hepigastrio, en región anterior del cuello, así como en la rodilla izquierda. Finalmente, se conoció que después de haber sido examinados por médicos, manifestaron que ninguno de ellos corría peligro en cuanto a su salud y pocas horas después fueron dados de alta.

Correrá Sangre en la Sierra

URGE OPERATIVO DE DESPISTOLIZACION

*** Los problemas entre los comuneros se siguen acrecentando, por lo que pueden presentarse más hechos sangrientos**

Por Edmundo Virgen
MERIDIANO

Jala.- La inseguridad en la zona serrana del municipio de Jala se ha hecho más aguda, precisamente por el rumbo del poblado de Tahuiltolpa, lugar en donde hace exactamente una semana ocurrió un sangriento enfrentamiento a tiros en el que fallecieron los hermanos Manuel y José Juan García López.

Como ya se informó en su oportunidad los problemas en Tahuiltolpa se han generado entre los comuneros por la posesión de la tierra, lo que ha significado que en esta región de la sierra la rivalidad entre los pobladores de diversas comunidades vaya en aumento, por lo que urge que las partidas de la Policía Judicial del Estado efectúen un operativo de despistolización para que se evite más derramamiento de sangre.

Se mencionó que en Tahuiltolpa desde hace tiempo han existido una serie de problemas de límites entre propiedades comunales y ahora la situación de ha agravado con los hechos sangrientos ocurridos y que enlutaron a dos humildes familias quedando en la orfandad siete niños entre ellos: Yesenia, Yadira, Manuel, Bismarck, Concepción, Yésika, de 16, 13, 12 15, 7, 9, años de edad respectivamente.

La inseguridad se ha ido acrecentando y el presidente de Bienes Comunales de esa población ya se ha visto impotente para poder resolver esta problemática que se ha ido agudizando por la propiedad de la tierra.

Muchas son las familias de la región de Tahuiltolpa que corren un grave peligro, por esta razón ya son varias las familias que solicitan que se incremente la vigilancia policiaca en esa zona, dado que hay comuneros que por medio de las armas tratan de despojar de sus propiedades a los auténticos propietarios es por eso que la tensión va en aumento en la sierra de Jala.

Sería por su nombre...

¡A BALAZOS QUERIAN MATAR A SIMPLICIO!

Por Alejandro García
MERIDIANO

Tepic.- Al bote fueron a parar dos sujetos que llegaron hasta la casa de Simplicio Díaz donde se celebraba una fiesta y con una pistola lo amenazaron y trataron de hacerle daño.

Esto fue reportado ante la Policía Municipal por Simplicio Díaz Muñoz, de 44 años de edad, quien es originario y vecino del poblado de Las Pilas, municipio de Tepic.

En cuanto a los hechos, el propio agraviado manifestó que el pasado martes por la noche se encontraba en su domicilio en compañía de su familia y algunos vecinos celebrando el cumpleaños de uno de sus hijos.

De pronto llegaron hasta ese lugar, Fernando Romero Carrillo y Raúl de la Cruz Minjares, de 33 y 24 años de edad respectivamente, se sentaron junto a él en el corral de la casa y le dijeron que salieran para platicar.

Simplicio no les hizo caso y siguió sentado y pocos minutos después su esposa y uno de sus hijos le avisaron que allá afuera estaban los sujetos y portaban una pistola y decían que lo matarían, por lo que le pidieron que no saliera de su domicilio en tanto daban aviso a la Policía Municipal.

Al lugar llegó una patrulla, pero ya los sujetos no se encontraban, quedándose un buen rato vigilando y a eso de las 23:00 horas los detuvieron, recogiéndoles una pistola escuadra, calibre 38 super, marca Colt, y los llevaron hasta los separos de la cárcel pública municipal donde quedaron a disposición del Ministerio Público.

Federales movilizaron Tepic

¡BUSCABAN GENTE DEL CARTEL DE COLIMA!

*** Hubo retenes en diferentes puntos de la ciudad y detenían a todo vehículo sospechoso**

Por Alejandro García
MERIDIANO

Tepic.- Una gran movilización se registró en esta ciudad el pasado martes por la madrugada cuando un numeroso grupo de agentes federales anduvieron a la búsqueda de personas, al parecer narcos.

Y es que según se conoció entre las doce y media de la noche y una de la mañana, en diferentes puntos de la ciudad se observaron vehículos a toda velocidad, entre ellos Suburban con agentes federales a bordo.

Los policías federales andaban desatados y buscaban afanosamente "algo" o a "alguien" y esto motivó a que detuvieran y revisaran a todo vehículo sospechoso que transitaba a esas horas por las calles de Tepic.

Algunos testigos manifestaron que se vio a no menos de siete federales a la entrada del Infonavit Los Fresnos, donde detuvieron un vehículo con dos personas a bordo y sin decir nada, los policías apuntaron sus armas hacia el vehículo.

Posteriormente procedieron a bajar a los pasajeros, revisarlos, así como a la unidad e incluso trascendió que también agentes de la Policía Judicial del Estado participaban en este impresionante operativo.

Así es como los agentes federales, prolongaron su búsqueda toda la madrugada por las diferentes calles de la ciudad, incluso las calles céntricas parando a todo sospechoso.

Ayer, trascendió que los federales andaban buscando a gente del cartel de Colima que se presumía se paseaba en esta ciudad y como se diera a conocer a nivel nacional el día de ayer, fueron detenidos los cabecillas de esta importante organización, los hermanos Amezcua Contreras quienes eran los presuntos "reyes de las anfetaminas".

Finalmente, no trascendió que los agentes federales en realidad lograron la detención de alguien, pero lo que si, fue que armaron un gran alboroto en esta ciudad.

Sería por su nombre...

¡A BALAZOS QUERIAN MATAR A SIMPLICIO!

Por Alejandro García
MERIDIANO

Tepic.- Al bote fueron a parar dos sujetos que llegaron hasta la casa de Simplicio Díaz donde se celebraba una fiesta y con una pistola lo amenazaron y trataron de hacerle daño.

Esto fue reportado ante la Policía Municipal por Simplicio Díaz Muñoz, de 44 años de edad, quien es originario y vecino del poblado de Las Pilas, municipio de Tepic.

En cuanto a los hechos, el propio agraviado manifestó que el pasado martes por la noche se encontraba en su domicilio en compañía de su familia y algunos vecinos celebrando el cumpleaños de uno de sus hijos.

De pronto llegaron hasta ese lugar, Fernando Romero Carrillo y Raúl de la Cruz Minjares, de 33 y 24 años de edad respectivamente, se sentaron junto a él en el corral de la casa y le dijeron que salieran para platicar.

Simplicio no les hizo caso y siguió sentado y pocos minutos después su esposa y uno de sus hijos le avisaron que allá afuera estaban los sujetos y portaban una pistola y decían que lo matarían, por lo que le pidieron que no saliera de su domicilio en tanto daban aviso a la Policía Municipal.

Al lugar llegó una patrulla, pero ya los sujetos no se encontraban, quedándose un buen rato vigilando y a eso de las 23:00 horas los detuvieron, recogiéndoles una pistola escuadra, calibre 38 super, marca Colt, y los llevaron hasta los separos de la cárcel pública municipal donde quedaron a disposición del Ministerio Público.

DESESPERADOS BUSCAN A DULCE KARINA

Desde el pasado mes de abril la pequeña Dulce Karina Talavera Haro, de 6 años de edad, se encuentra extraviada. Se conoció que venía de la ciudad de Ensenada, Baja California Norte con su papá y por error fue dejada en Tepic o Xalisco. Su abuelita Petra Cañedo Calderón, se encuentra preocupada por su desaparición y agradecerá cualquier información que se le brinde para encontrarla al teléfono (01 323) 5 16 56 que corresponde a la caseta de San Isidro, Nayarit.

Anoche por la avenida Zapopan

¡PICKUP SOPESO A HERMANAS DULCERAS!

Por Francisco Palomares
MERIDIANO

Tepic.- Ayer por la noche, los conductores de camionetas anduvieron desatados ya que minutos antes de que otra unidad arrollara a motociclista, una Nissan arremangó con par de muchachas que viajaban en bicicleta.

Los hechos ocurrieron aproximadamente a las 20:50 horas, por la avenida Zapopan y según el reporte de Tránsito, se trata de una

camioneta marca Nissan, tipo redilas, color roja, que llevaba el logotipo de Salinas y Rocha, con placas de circulación PB15074.

Dicha unidad era conducida por Maximino Rodríguez el cual circulaba por Zapopan de sur a norte y justo al llegar al cruce con calle Netzahualcóyotl, atropelló a dos muchachas que viajaban a bordo de una bicicleta y transitaban de norte a sur por la misma avenida.

Estas dijeron llamarse María del Rosario Meza Macías, de 20 años, y su hermana Juana, de 16, quienes viajaban en una bicicleta marca Toro, color azul, y al momento del accidente, ambas rodaron varios metros resultando lesionadas.

Minutos después, a bordo de una ambulancia de la Cruz Roja, ambas muchachas fueron trasladadas a la clínica de la benemérita institución, en tanto el conductor de la camioneta fue trasladado a los separos de la PJE donde quedó a disposición del Ministerio Público.

Juana presentó golpes en pómulo derecho y dermoescoriaciones en mano derecha y su hermana María presentó golpes contusos en columna y pierna derecha; además de Tránsito del Estado, una patrulla del grupo investigador de homicidios de la Judicial tomaron nota.

¡FRENAN A CUARTETO DE ATRACADORES!

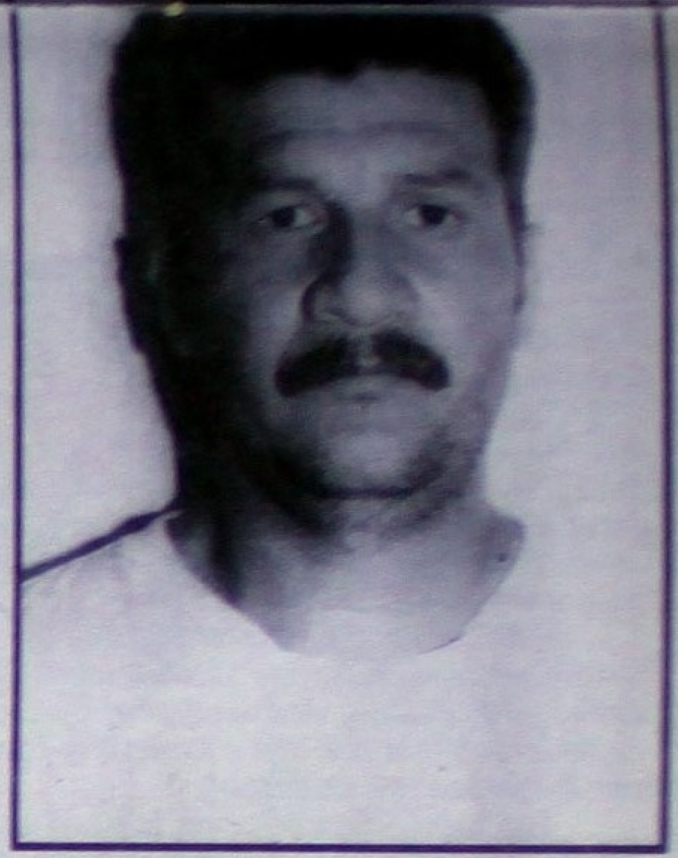

*** Con la colaboración de un chofer que se prestó para ser atracado, la Policía Judicial del Estado capturó a los peligrosos delincuentes**

Por Sergio Arcadia
MERIDIANO

Tepic.- Cuatro sujetos identificados como asaltantes de camiones de carga fueron atrapados por agentes de la Policía Judicial del Estado en cumplimiento a sendas órdenes de aprehensión giradas por un juez penal.

Dicho operativo, implementado por indicaciones del director de la PJE Luis Eduardo de Santiago Parra y por el comandante Antonio Aguilar jefe del grupo "Telurio", más conocido como asaltos carreteros.

La misma fuente policiaca informó ayer de la detención de Benjamín Becerra Ibarra, quien es acusado de los delitos de encubrimiento y falsedad en declaraciones judiciales en agravio de la sociedad, quedando internado en el Centro de Rehabilitación Social "Venustiano Carranza", quedando a disposición del Juez Tercero de Primera Instancia, con el expediente 181/98.

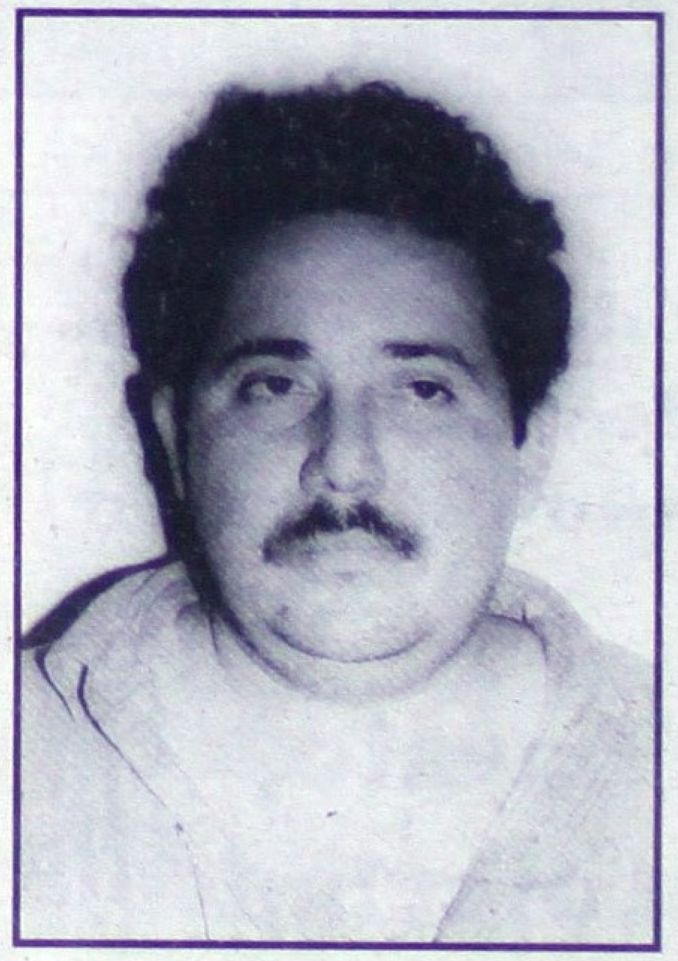

Se conoció que este sujeto de 36 años de edad, es originario y vecino de Tepic con domicilio en calle Zaragoza 721 poniente de la colonia H. Casas.

Dijo ser chofer de camiones de carga, y trabajaba en la empresa Abarrotera Omega con domicilio en esta ciudad.

Informó la Judicial que a Becerra Ibarra, los tres detenidos le entregaron la cantidad de siete mil 500 pesos porque no pusiera denuncia del atraco a un torton que transportaba 40 toneladas de azúcar del poblado de Francisco I. Madero (Puga) al norte del país, y al parecer éste falseó la información proporcionada ante un agente del Ministerio Público que inició la averiguación previa del caso.

Cabe señalar que dicho atraco se registró a principios de año y fue en agravio de la empresa Consorcio Aga Ingenio de Puga.

CAEN OTROS TRES

Se dijo que en la continuación de las investigaciones, se detuvo mediante orden de aprehensión a Florentino Oleta Gómez, de 31 años de edad, quien es originario y vecino de Escuinapa, Sinaloa.

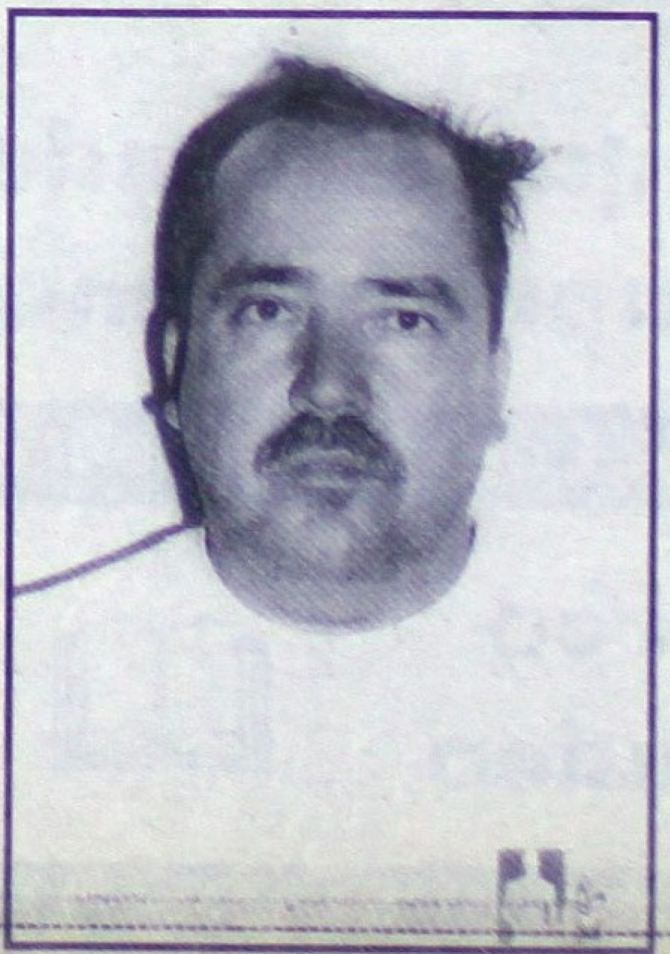

A este se le detuvo en esa ciudad del estado de Sinaloa y se conoció que tiene familiares que en Culiacán poseen enormes bodegas a donde iban a parar los cargamentos que robaban.

Asimismo, se detuvo a Fausto Martín Salazar Félix, de 28 años de edad, quien es originario y vecino de Culiacán, Sinaloa, con domicilio en calle Alparín de la colonia Chulavista; y a Silvano Javier Castellón (o Beltrán) Gastélum, de 44 años, originario de Culiacán, Sinaloa, y con domicilio en Tepic en calle Alpes 53 de la colonia Lindavista.

Los tres fueron encerrados en el Penal de Tepic, quedando a disposición del Juez Tercero de lo Penal, por el delito de robo calificado, asalto y asociación delinctuosa, mediante el expediente 181/98 en agravio de la empresa Consorcio Aga.

Asimismo, tenían la orden de aprehensión con el expediente 168/97 por el delito de robo en agravio de la empresa Cigatam ocurrida en diciembre pasado; y les está próxima en salir la orden de aprehensión por el delito de asalto y robo.

De esta es agraviada la empresa aceitera Oléos Finos, y es que la Policía Judicial asegura que los mismos delincuentes asaltaron un camión cisterna que transportaba miles de litros de aceite comestible el 12 de abril de 1997 en una gasolinera ubicada por el libramiento carretero salida a Mazatlán.

Finalmente, se dijo que los detenidos formaban parte de una bien organizada que fácilmente la integran mínimo veinte bandidos más.

Su Clínica Meridiano

Centro Quirúgico Tepic

León #82 Norte Teléfono 16-84-44 Tepic, Nayarit

Le ofrece, presentanto el cupón que aparece abajo consulta de Medicina General por sólo $10.00 (Diez Pesos)

Además ponemos a su disposición nuestras siguientes especialidades:

CIRUGIA DENTAL
NEUROLOGIA
TRAUMATOLOGIA
CIRUGIA GENERAL
CARDIOLOGIA
UROLOGIA
MEDICINA INTERNA
NEUROCIRUGIA
GINECOLOGIA
OTORRINOLARINGOLOGIA
MEDICINA PEDIATRICA
RAYOS X

HORARIO:

Lunes a Viernes: de 8:00 a 11:00 a.m. y de 4:00 a 6:00 p.m.
Sábados: De 8:00 a 11:00 a.m.

El Cupón de la Salud

Presente este cupón en Centro Quirúrgico Tepic, y reciba consulta en Medicina General pagando únicamente $10.00

¡JUDICIALES ENFRENTAN AL ANTIDOPING!

* Todo el personal de la PJE estaría obligado a dejarse el examen para detectar si son o no consumidores de mariguana o cocaina

Por Sergio Arcadia
MERIDIANO

Tepic.- Desde primera hora de ayer, todo el personal de la Policía Judicial del Estado recibió órdenes de trasladarse a las instalaciones de la exacademia de policía en donde les tomarían muestras de orina para realizarles el temido -por algunos- examen antidoping.

Y durante la mañana del martes, aproximadamente a las 09:30 horas, el propio director de la corporación Luis Eduardo de Santiago Parra arribó al lugar señalado y realizó el procedimiento y cumplió con la exigencia, como para poner el ejemplo ante sus subalternos.

Dejó la muestra de orina, la cual habrá de ser examinada por una comisión de Servicios Periciales de la Procuraduría de Justicia del Estado, que fueron convocados a realizar tal trabajo por instrucciones del procurador Marco Antonio Carrillo Rincón.

Así pues, la fila de policías judiciales empezó a verse desde las ocho de la mañana del pasado lunes y finalizaría hasta las 08:00 horas de ayer miércoles.

Cabe señalar, que la agotadora jornada se llevaba a efecto todo el día y toda la noche sin descanso, y los elementos de las diferentes partidas de la PJE de la largo y ancho de la entidad fueron llamados para que cumplieran con esta obligación.

Y como sucede en este tipo de exámanes, a más de uno de los agentes judiciales, quizá le ganaron los nervios y de repente no pudieron hacer `chis' y tuvieron que esperar algunos minutos para cumplir con el requisito y entregar su frasco perfectamente cerrado a los médicos que practicaban la prueba.

Se conoció que las principales sustancias que se buscarían en cada una de las muestras sería de cocaina y mariguana, principalemente, y que el próximo fin de semana los resultados serían entregados por escrito al Procurador de Justicia del Estado quien había anunciado el despido de todo aquel elemento que se le detectara que era consumidor de algún tipo de droga.

Personal de Servicios Periciales recogían las muestras de orina a más de 400 policías judiciales.

No se acababa la fila de policías para practicarse el examen antidoping.

Se rentan departamentos amueblados de una y dos recamaras. Bien ubicados

Informan al teléfono 14-24-65

PAPELERIA EL CONTADOR S.A. DE C.V.

15% de descuento en Artículos Escolares comprando a tiempo

La que si vende barato, siempre tenemos ofertas

Todo para: Contadores, oficina y el estudiante

Mayoreo y Menudeo

Servicio a Domicilio

Veracruz No. 58 Nte. Tel. 12-08-72 Fax 12-01-36 Tepic,Nay.

¡TORTON REGO TONELADAS DE FILETES!

* El conductor del carro fligorífico se dio una "pestañada" sobre el volante y más de 15 toneladas de cortes finos quedaron embarrados sobre el pavimento

Por Jesús Ulloa
y Luis Carrillo
MERIDIANO

Compostela.- Un aparatoso accidente sufrió ayer por la mañana un camión torton cargado de carne de primera clase que se dirigía hacia Puerto Vallarta procedente de la ciudad de Guadalajara y cuyo conductor milagrosamente resultó ileso en el percance.

De acuerdo al reporte de la patrulla de caminos el accidente sobrevino en el kilometro número 46 de la carretera Federal número 200, concretamente cerca del poblado de La Lima, luego de que el conductor de la unidad de transporte de carga, debido al cansancio, se durmiera sobre el volante ocasionando que la unidad saliera de la cinta asfáltica y volcara sobre su costado derecho

El vehículo accidentado que en el momento del accidente estaba transportando 15 toneladas de carne en cortes finos, hacia Puerto Vallarta, es un torton marca Dina, de color blanco y con placas para circular del estado de Jalisco número HZ-69369, propiedad de la empresa Mayoreo en Congelación Internacional, S.A conducido por José Daniel López Carrillo, con domicilio en la comunidad de Tepatitlán del vecino estado.

Por su parte, el conductor del torton, que por cierto saliera ileso en el percance, reconoció que la causa del accidente se debió a una posible "pestañada" que dió debido a que tuvo que madrugar para transportar solo, la carne hacia Puerto Vallarta. Oficiales de la Policía Federal de Caminos a bordo de la unidad número 5974 acudieron al lugar de los hechos con el fin de tomar nota del percance que sufriera el carro fligorífico.

Acostado a un lado de la carretera quedó. (Fotos de LUIS CARRILLO-Meridiano)

Acompañado de muchachas ¡PRENSADO EN PICKUP!

Compostela.- A las dos de la mañana de ayer miércoles ingresó a la clínica del Seguro Social, Eduardo Franco Suárez, de 20 años de edad, quien es originario y vecino del poblado de La Lima, municipio de Compostela.

El muchacho había sufrido un accidente minutos antes por la carretera número 200 federal. Se conoció que minutos antes, Eduardo viajaba a bordo de una camioneta marca Chevrolet, color blanca, modelo 1967, propiedad de su padre Rodolfo Franco en compañía de dos amigas de nombres, Lidia y Brenda por la carretera federal número 200.

De pronto, vio que se acercaba un torton blanco el cual invadió su carril y lo impactó en su costado, provocando que Eduardo perdiera el control y cayera a una cuneta, quedando prensado dentro de la unidad.

Sus amigas lo auxiliaron y posteriormente, a bordo de una ambulancia de Cruz Ambar fue trasladado a la clínica del Seguro Social resultando con golpes contusos y escoriaciones.

El trailero se durmió y volcó.

Cayó de la azotea de su casa

¡FRACTURADO SUBDELEGADO DE LA SAGAR!

Por Juan José Arriola
MERIDIANO

Ixtlán del Río.- Una tremenda caida sufrió el subdelegado de la SAGAR en Ahuacatlán, el ingeniero Manuel González Rendón quien accidentalmente cayó al piso de lo alto de la escalera de su casa ubicada en esta ciudad.

Eran cerca de las 11:00 horas del domingo cuando el ahora lesionado realizaba algunas labores en su domicilio y para eso trepó por la escalinata, lo cual hace todos los días, sólo que ese domingo las cosas sencillas que realizaba se complicarían al trastabillar desde lo alto de la escalera.

Esto suscitó que sin que pudiera evitarlo cayó al suelo, siendo auxiliado por su amigo el ingeniero Javier Hernández Espinoza que al percatarse de lo sucedido actuó rápidamente y lo llevó a la clínica de la Cruz Roja en donde el lesionado fue atendido en forma oportuna por el médico Nicolás Santana Monroy.

Luego de ser intervenido González Rendón resultó con fractura de omóplato (hombro) y humero en el brazo derecho, por lo que el galeno hizo saber al lesionado que para tener un pronto restablecimiento se requiere de mucho reposo y seguir al pie de la letra todas las indicaciones médicas por lo que seguramente nuestro amigo obedecerá estas recomendaciones.

Animo inge y a cuidarse.

MARISQUERIA FAMILIAR II

Blvd. Tepic-Xalisco No. 642

PAQUETE 1
10 Cervezas Pacifico 1/4
1 kg. de Camarón ó
1 kg. de Pescado Sarandeado
5 Empanadas de camarón o de marlín.
$120.00

PAQUETE 2
1 Cartón de Cerveza 1/4
1 kg. de Camarón ó
1 kg. de Pescado Sarandeado
8 Empanadas de camarón o de marlín.
$160.00

PEDIDOS A DOMICILIO

SIN COSTO ADICIONAL AL 14-60-15